



セーフコミュニティ  
国際認証都市！

# 市報 ちちぶ

かぜ  
緑風と走ろう 癒しの里 **ちちぶ**  
cycle city

2017

8

月号

No.149

平成29年8月10日  
毎月1回発行

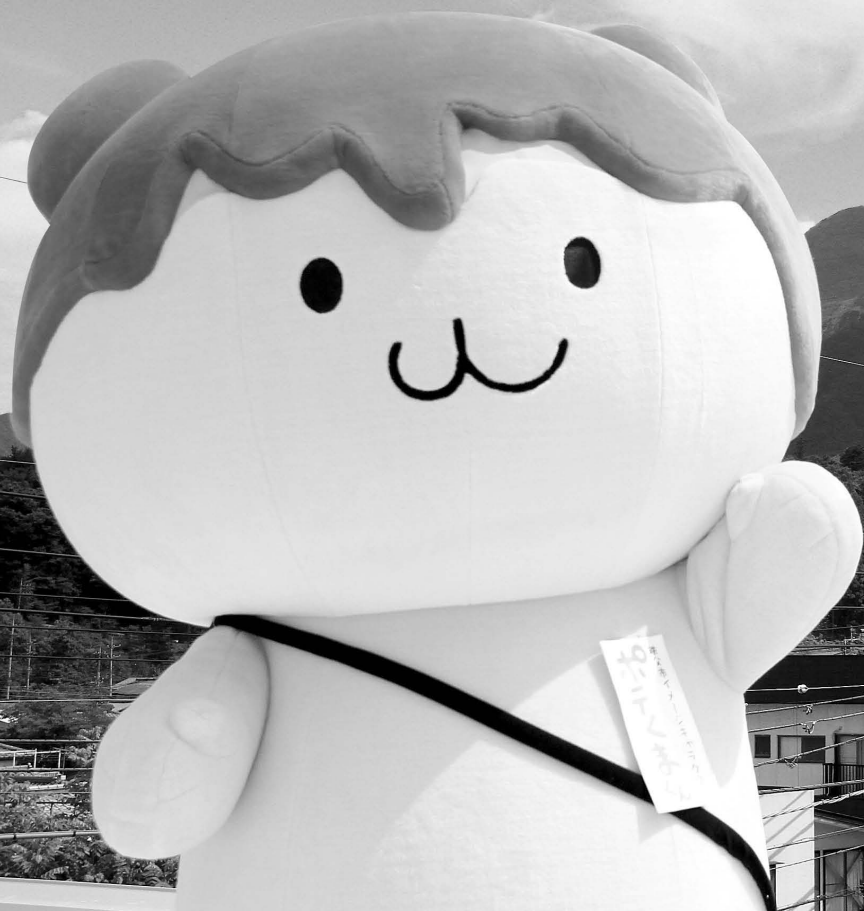

## 19ぞ!めざせ、目標19位以内!

ポテくまくんは、ゆるキャラ@グランプリ2017を「最後の挑戦」とし、19位より上位を目指しています。武甲山に目標と頑張る決意を誓い、投票促進活動を行っています！8月1日からインターネット投票が開始されました。皆さん、「毎日投票」をよろしくお願いいたします！

平成29年7月1日現在～外国人を含む～

人口/63,970人 (-44人)	出生/43人
男/31,278人 (-23人)	死亡/67人
女/32,692人 (-21人)	転入/86人
世帯/26,340世帯 (-17世帯)	転出/106人

(前月比)

(6月中の人数)

### 主な内容

- ちちぶの医療現場から ..... ②ページ
- 「NHKのど自慢」への出場者・観覧者募集 ..... ④ページ
- COOL CHOICE (クールチョイス) って知ってます? ... ⑦ページ
- セーフコミュニティだより (第39号) ..... ⑧ページ
- 住宅リフォーム等の資金を助成 (2次募集)! ..... ⑩ページ
- 第54回 秩父市文化団体連合会文化祭 ..... ⑭ページ
- わが家のアイドル、市民文芸、ちちぶトピックス ... ⑱・⑲ページ
- お知らせのページ ..... ⑳～㉒ページ



## ちちぶの医療現場から



勅使河原正敏病院長

市民の皆さんにとって、一番関心のある『ちちぶの医療』。日夜、奮闘されている病院の現状についてシリーズでお伝えします。第1回目は、【秩父市立病院の救急医療体制について】秩父市立病院の勅使河原正敏病院長です。

### ◆秩父地域の救急医療体制の歴史

秩父地域の救急体制は、昭和39年2月、国は救急告示医療機関を制度化し、秩父地域の6病院がいち早く指定を受けました。同年8月には、秩父郡市救急指定病医院会が発足し、全国に先駆けて曜日別救急当番制が開始されました。昭和55年10月には、市立病院が救急告示病院の指定を受けたことにより、従来の救急告示病医院会が再編成されました。これにより、二次救急輪番制病院群が全国に先駆けて設定され、平日・夜間・休日の救急医療体制が開始されました。

### ◆二次救急輪番制病院の減少

当初、二次救急輪番制病院は7病院ありました。その後減少し、平成22年には現在の秩父病院、皆野病院と市立病院の3病院で体制を維持しています。日常診療業務に加えて、救急医療業務を維持する上で、医師を始めとするマンパワーが慢性的に不足している現状の中で、懸命に救急医療に対応してきました。

### ◆二次救急輪番制病院としての現在の当院の救急医療体制

現在、平日夜間救急担当日は、皆野病院が月曜日、秩父病院が水曜日、市立病院が火・木・金曜日を担当しています。土曜日の午後と日曜・祝日は3病院での持ち回りとなっています。そのため当院は、年間190日を担当しています。救急日の休日の初期救急対応では、秩父郡市医師会の先生方による当院への執務支援を受けており、平日夜間小児初期救急医療体制においても、当院では輪番当番日に実施しています。

このような対応により、今日まで秩父管内でのいわゆる「救急患者のたらい回し」件数は埼玉県内では最も少ない状況となっています。

### ◆医師の勤務と難しい常勤医師確保

このように市立病院では、医師の場合、日常診療業務に加えて引き続き夜間の救急医療業務に当たらなければなりません。過酷な業務ですが、医師としての使命感を持っているからこそ、今の診療業務を遂行することができるわけです。

市立病院の常勤医師数は、平成16年4月に新しく臨床研修制度がスタートしたことで、医局からの派遣が困難となり、平成20年には14人まで減りました。現在は大学の医局や県派遣の医師を秩父地域に優先的に派遣していただいていることで、20人の医師が確保されています。しかし、今後、医師確保が継続できるのかは難しい状況にあります。二次救急輪番制病院は、平成18年4月から現在に至るまでに3病院が辞退しました。そのうちの2病院分を市立病院が補う形となりましたが、医師数は現状のままとなっています。日常診療業務と救急医療業務を兼ねた医師は、内科系9人（一般内科医5人・循環器内科医2人・消化器内科医1人・麻酔科医1人）、外科系7人（外科医2人他1人・整形外科医2人・泌尿器科医2人）、小児科医2人の18人です。今日まで、常勤医師の負担軽減を図るために外部から救急夜間の医師の応援をいただいて診療を行っておりますが、二次救急患者のみならず、一次救急患者数も多く、休憩をとる暇もないのが現状です。

### ◆最後に

秩父市立病院は、平成28年度市民満足度調査においても重要度が高く、満足度が低い重点的な取り組みが求められる施設となっており、職員一同、真摯に受け止めております。しかし、現状の救急医療体制を維持することさえ大変厳しい状況であり、市民の皆さんにはご理解いただきたいと思います。

9月6日は「救急の日」、3日～9日は「救急医療週間」

# 救急医療への理解を深めましょう！

救急医療とは、緊急処置が必要な急病やけがに対して行われる医療のことです。

秩父地域の救急医療体制を守るためにご協力をお願いします。

現在、秩父地域では休日・夜間の二次救急医療は輪番病院の3病院が交代で実施しています。

3病院とも限られた医師、医療スタッフで勤務体制を組み、救急当番日を担っています。

全国的な問題として、比較的症状が軽い患者さんが救急病院を受診し、重症の患者さんが速やかに治療を受けられない、医師や看護師などの医療スタッフが厳しい勤務環境の中で疲弊してしまい、病院を退職してしまうなどの状況があり、秩父地域も例外ではありません。

市民の皆さんには、秩父地域の救急医療体制をご理解いただき、安心して救急医療が受けられる体制を維持できるよう、かかりつけ医をもち、体調が優れない場合は早めに昼間の診療時間内で受診していただくなど、できることへのご協力をお願いします。

小児の病気で夜間・休日の受診判断に迷う場合は、「小児救急電話

**●秩父地域の救急医療体制**

**初期救急医療体制**  
(比較的軽症な外来救急患者の診療)

- ・医師会休日診療所
- ・在宅当番医制
- ・平日夜間小児初期救急

**第二次救急医療体制**  
(入院治療や手術を必要とする重症救急患者の診療)

- ・病院群輪番制病院 (休日・夜間)  
秩父病院・皆野病院・秩父市立病院

**相談** (☎#8000番または048-833-7911) や**日本小児科学会**「こどもの救急」(<http://kodomo-qc.jp/>) もご利用いただけます。

また、大人の病気で夜間・休日の受診判断に迷う場合は、「大人の救急電話相談」(☎#7000番または048-824-4199) もご利用いただけます。

埼玉県HP「埼玉県医療機能情報提供システム」(<http://www.inyo-kensaku.jp/saitama/>)では、医療機関や薬局の情報が確認できますので、こちらもぜひご利用ください。

問 地域医療対策課 ☎22-2279



「和を以って 貴しと為す」

## ポテくまくんに投票を！

市長 久喜 邦康

秩父市イメージキャラクター・ポテくまくんが今年もゆるキャラグランプリ2017にエントリーしました。3度目の挑戦となる今回を最後の挑戦として、エンターテインバーの19を上回る順位を目指し頑張っています。

この頑張りにより、埼玉県北地域の先輩で全国的に人気の高い深谷市の「ふつかちゃん」や本庄市の「はにぼん」をはじめ、秩父地域のゆるキャラたちからも力強い応援をいただきました！

市内小中学生の投票により選ばれたポテくまくんは、現在では多くの人々からとてもかわいがられ、テーマソング「ポテくまマーチ」や「あの花」の声優による声の誕生、映画や国内外のテレビ出演、全国各地のイベントへの参加など精力的に秩父市宣伝部長としての職を遂行しています。

また、ポテくまくんの関連商品もたくさん作られ、市内のお菓子屋や地場産センター、道の駅などで売られ、人気が高まっています。私は、ポテくまくんがさらに全国的に有名になり、「日本一しあわせなまち ちちぶ」を実現していくシンボルとなるよう願っています。

暑い夏、ポテくまくんも獅子奮迅、奮闘努力してまいりますので、ゆるキャラグランプリのインターネット投票の終わる11月10日まで、皆さまをはじめご家族ご友人の方々にも毎日の投票をお願いいたします。



お気軽にお越しください！  
**ふらっと市長室**

- 8月23日(休)  
9:00~10:00 大滝総合支所  
11:00~11:30 本庁舎1階
- 9月27日(休)  
9:00~10:00 荒川総合支所  
11:00~11:30 本庁舎1階

※日程は変更となる場合があります。  
問 秘書広報課  
☎22-2505



# 秩父宮記念市民会館開館記念事業

## NHKのど自慢 出場者・観覧者募集

秩父宮記念市民会館の開館を記念して、NHKさいたま放送局と秩父市の共催により「NHKのど自慢」を開催します。

**と き** 10月29日(日)午前11時45分～午後1時30分

**予 選** 10月28日(土)午前11時45分～午後5時30分

※出場者は予選会への出場が必要です。

**放送日** 10月29日(日)午後0時15分～1時(総合テレビ、ラジオ第1、国際放送)

**と ころ** 秩父宮記念市民会館大ホール フォレストA

**出演者** 予選通過した20組の皆さん、(司会) 小田切千アナウンサー

**ゲスト** 冠二郎、藤あや子(五十音順)



冠 二郎



藤 あや子

### ◇出場者募集

**募集期限** 9月18日(月・祝)まで【必着】

**出場資格** 中学生以上で、原則としてアマチュアの方(中学生は予選会・本選とも保護者の同伴が必要です)

**申込方法** 往復はがきに必要事項(右の図を参照)を明記し、〒330-9310(所在地記入不要)NHKさいたま「のど自慢出場」係へ

※中学生は保護者の名前と電話番号も記入してください。

※応募多数の場合は250組を選出の上、予選会にご出場いただきます。なお、当選・落選の通知は10月6日(金)ごろ発送します。

※応募は、1人(1組)につき1枚に限ります。

※グループの場合は、全員の名前(ふりがな)、年齢、性別、職業を明記の上、代表者がお申し込みください。

※応募後の曲目・出場者の変更はできません。

※記入に不備があった場合は無効になりますのでご注意ください。

☎NHKさいたま放送局 ☎048-833-2041(平日午前10時～午後6時)

### 往復はがきの記入方法

往信おもて 返信うら

郵便往復はがき 62円切手 [注値]	3309310	NHKさいたま 「のど自慢出場」係	※何も記入しないでください
--------------------------	---------	----------------------	---------------

返信おもて 往信うら

郵便往復はがき 62円切手 [返値]	□□□□□□ 申込者の郵便番号	(申込者の氏名) 様 (申込者の住所)	①郵便番号 ②住所 ③氏名(ふりがな) ④年齢 ⑤性別 ⑥電話番号 ⑦職業(中学生・高校生・大学生は部活動も記入) ⑧歌う曲目・歌手名 ⑨選曲理由
--------------------------	--------------------	------------------------	---

※往復はがきの料金が変更されていますのでご注意ください。

### ◇観覧募集

**募集期限** 9月18日(月・祝)まで【必着】

入場は無料ですが、1歳以上のお子さまから入場整理券が必要です。

**申込方法** 往復はがきに必要事項(右の図を参照)を明記し、〒368-8686 秩父市熊木町8-15 秩父宮記念市民会館「のど自慢」観覧係へ

※応募多数の場合は抽選の上当選者には入場整理券(1枚につき2人まで入場可)を、落選者には落選通知を10月6日(金)頃発送します。

※インターネットオークションなどでの売買を目的とした申し込みは固くお断りします。売買を目的とした申し込みと判明した場合は、抽選対象外とします。

※予選会は入場自由です。(ただし、満席の場合は、入場制限をする場合があります)

※記入に不備があった場合は無効になりますのでご注意ください。

☎市民会館 ☎24-6000(午前9時～午後5時15分/火曜日休館)

※ご応募の際にいただいた情報は、選出・抽選結果の連絡に使用させていただきます。また、NHKでは、受信料のお願いに使用させていただくことがあります。

### 往復はがきの記入方法

往信おもて 返信うら

郵便往復はがき 62円切手 [注値]	3688686	秩父宮記念市民会館 「のど自慢」観覧係	※何も記入しないでください
--------------------------	---------	------------------------	---------------

返信おもて 往信うら

郵便往復はがき 62円切手 [返値]	□□□□□□ 申込者の郵便番号	(申込者の氏名) 様 (申込者の住所)	①郵便番号 ②住所 ③氏名 ④電話番号
--------------------------	--------------------	------------------------	------------------------------

※往復はがきの料金が変更されていますのでご注意ください。



The Prince Chichibu  
Memorial Civic Hall

# 秩父宮記念市民会館ワークショップのお知らせ



問市民会館 ☎ 24-6000

## バレエワークショップ【開演前のちょこっと体験】に参加しよう!!

NBAバレエ団「ドン・キホーテ」公演当日、バレエ体験ワークショップを開催します。  
未経験者大歓迎です!! 開演前にバレエに触れて、「ドン・キホーテ」をより楽しみませんか!?

- と き** 9月24日(日) **と ころ** 秩父宮記念市民会館けやきフォーラム  
**参加費** 無料 **持ち物** 動きやすい服装・タオル  
**申込方法** ①住所 ②氏名 ③年齢 ④性別 ⑤連絡先 ⑥購入したチケット番号をご記入の上、下記に  
 FAXか でお申し込みください。  
 FAX 0494-23-2298  E-mail cccbhall@city.chichibu.lg.jp

**内 容** 【各回：30人（定員になり次第締切）】

- はじめてのバレエたいけん～バレリーナ・バレリーノになろう～  
時間：午前10時～10時50分 対象：公演チケットご購入の小中学生（バレエ未経験者）
- 大人のための簡単ストレッチ  
～身体がかたくても大丈夫！しなやかな身体の秘密教えます～  
時間：午前11時～11時50分 対象：公演チケットご購入の方

**と き** 8月24日(木)～28日(月)午前10時～午後7時（最終日は午後5時まで）  
**と ころ** 矢尾百貨店5階スペースY  
**内 容** 会員がそれぞれの作品を持ち寄り、展示販売を実施。売上

### 第27回幽芳窯（チャリテイ） わたしの陶芸展

**と き** 8月23日(水)  
午前10時30分～正午  
**と ころ** 秩父勤労者福祉センター  
**内 容** あたらしいともだちは：「もと・いぬ」でした!?(入場無料)  
 ※秩父勤労者福祉センター、秩父市温水プール、「劇団にんぎょう畑」にて整理券配布。  
 問 秩父勤労者福祉センター  
 ☎ 22-11704

### きんぷくセンター自主事業 3才からのらくご人形劇 「もっ・いぬ」

## 芸術のまち ちちぶ イベントインフォメーション (9月25日までのイベント)



秩父地域で開催されるさまざまな芸術イベントを紹介します。

問 ちちぶ芸術祭実行委員会事務局  
(生涯学習課) ☎ 22-0420

### 第5回無垢の会展

の一部は福祉に寄付。(入場無料)  
 問 幽芳窯 里見 ☎ 24-8714  
**と き** 9月2日(土)～10日(日)午前10時～午後5時(5日は休館)  
**と ころ** 武蔵屋本店2階ギャラリー  
**内 容** 1969年秩父第一中学校卒業の仲間が趣味の作品を展示販売。(入場無料)  
 問 武蔵屋本店 ☎ 23-6348

### 秩父ミュージックフェスタ 2017

**と き** 9月10日(日)午後0時30分開場、1時開演  
**と ころ** 秩父宮記念市民会館大ホールフォレスト  
**内 容** 秩父地域の音楽団体が一堂に会し、さまざまな演奏を披露します。(入場無料)  
 問 (一財) 秩父市地域振興公社  
 ☎ 22-17411

### 第23回秩父工藝展

**と き** 9月21日(木)～25日(月)午前10時～午後7時（最終日は午後5時まで）  
**と ころ** 矢尾百貨店3階催物会場  
**内 容** 工芸作家による「金工・硝子・布・紙・七宝・陶芸・人形・スカリ」の作品展。(入場無料)  
 問 秩父工藝家協会事務局 山崎  
 ☎ 54-0878

ポテくまのテーマソング「ポテくまマーチ」発売中!

市役所総合窓口、吉田・大滝・荒川総合支所でCD 1枚500円にて販売



# シリーズ 税

## 第1回 税のしくみ

国や地方公共団体では、さまざまな公共サービスを行うために必要な費用を、皆さまから「税金」という形で負担していただいています。

そこで、税金について知っていただくため、税の種類や仕組みなどをシリーズでお届けします。第1回目の今回は、税の仕組みについてご紹介します。

### ●税には「国税」と「地方税」がある！

一口に「税」と言っても、さまざまな種類があります。それらは、国に納める「国税」と、県や市町村に納める「地方税」に分けられます。(下図参照)

今回は、地方税のうち、市民税・県民税についてお知らせします。

☎市民税課 22-2209

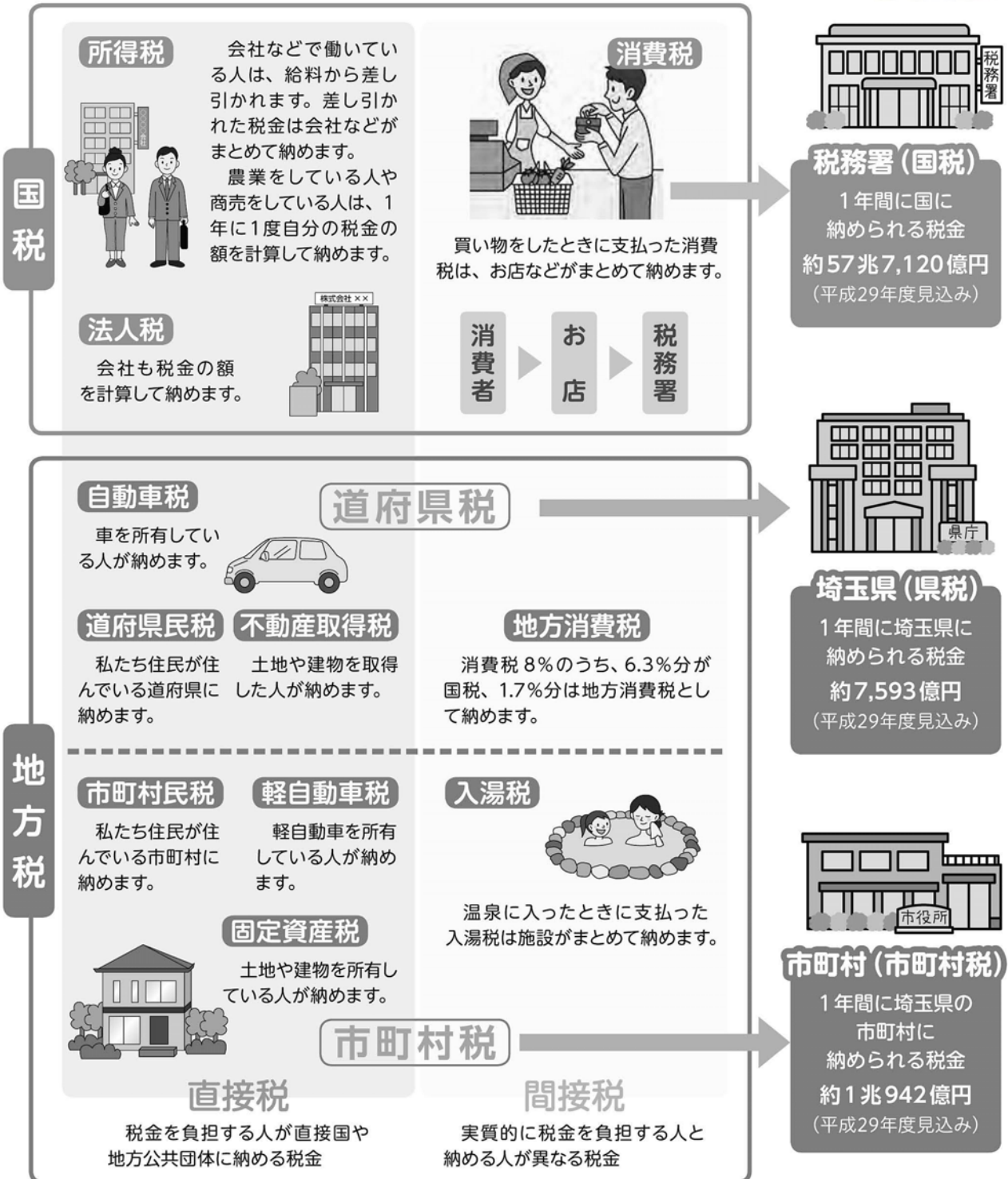

**税務署(国税)**  
1年間に国に納められる税金  
約57兆7,120億円  
(平成29年度見込み)



**埼玉県(県税)**  
1年間に埼玉県に納められる税金  
約7,593億円  
(平成29年度見込み)



**市町村(市町村民税)**  
1年間に埼玉県の市町村に納められる税金  
約1兆942億円  
(平成29年度見込み)

## 8月は人権尊重社会をめざす 県民運動強調月間です

子ども・高齢者に対する虐待、女性に対する暴力、障がい者の方への偏見からの差別など、さまざまな人権問題が増加しています。また、インターネットを悪用した人権侵害など新たな課題も発生しています。

「人権尊重社会をめざす県民運動」は、これらの現状に対応し「すべての県民がお互いの人権を尊重しながら共に生きる社会」を実現するため、県、市町村はもろもろ

## 「部落差別の解消の推進に関する法律」が施行されました

「部落差別の解消の推進に関する法律」が、平成28年12月16日から施行されました。

この法律は、現在もなお部落差別が存在するとともに、情報化の進展に伴って部落差別に関する状況の変化が生じていることを踏まえ、全ての国民に基本的人権の享有を保障する日本国憲法の理念にのっとり、部落差別は許されないものであるとの認識の下に、部落差別の解消を推進し、部落差別のない社会を実現することを目的としています。

一人一人が同和問題を正しく理解し、人権が尊重される社会の実現を目指しましょう。

☎総務課 22-2251

## 民生委員・児童委員のご紹介

7月1日付で、次の方が厚生労働大臣ならびに埼玉県知事から委嘱されました。

民生委員・児童委員（敬称略）

新井 克彦（日野田町）

齋藤 保（柳田町）

☎社会福祉課 25-5204

☎総務課 22-2251



佐々木奉昭氏  
（永田町）



高野 豊子氏  
（滝の上町）

## 人権擁護委員のご紹介

高野豊子氏（再任）と佐々木奉昭氏（新任）は、秩父市議会3月定例会で議会の同意を得て、人権擁護委員として法務大臣に推薦、7月1日付で委嘱されました。

県民総ぐるみで取り組む運動です。21世紀は「人権の世紀」といわれています。この機会に、家庭や職場で人権について話し合ってみましょう。

## COOL CHOICE(クールチョイス)って知ってます？

最近、猛暑やゲリラ豪雨、厳寒や豪雪など、昔はあまり見られなかった気候現象が起るようになってきましたね。

これは、地球温暖化による気候変動が起っていることが原因の一つといわれ、いま、世界が丸ごとになって温暖化対策に取り組むことが必要となっています。

日本でも新たな取り組みとして環境省が「COOL CHOICE」という取り組みを進めています。

「COOL CHOICE」とは、日本が世界に誇る省エネ・低炭素型の製品・サービス・行動など、温暖化対策のための、あらゆる「賢い選択」を進める国民運動です。

というところ、何か難しいことのように聞こえますが、例えば、  
・クーラーの設定温度を1度上げるといふ選択  
・車を運転するときは、急加速しないといふ選択  
・公共交通機関を使って旅行するといふ選択

・省エネ性能の高いエアコンに買い替えるといふ選択  
といった日常生活の中で無理なく実践できる地球にやさしい選択が「COOL CHOICE」です。

○今月の事例紹介  
暑さが厳しい夏の時期に実践で

きる「COOL CHOICE」です。実践できるかチェックしてみてください。

夏の「COOL CHOICE」項目	チェック欄
日差しにあたる窓にはカーテンやブラインドをおろす。	
室内への日差しを和らげるため、グリーンカーテンを設置する。	
冷えた空気を循環させるため、エアコンと扇風機を併用する。	
エアコンのフィルターをこまめに清掃する。	
照明・電化製品からの放熱も暑さの原因となるので、使用していないものの電源を切る。	
うちわや扇子を利用して体感温度を下げる。	
事業所ではクールビズ（夏のビジネス用軽装）を実施する。	
朝や夕方に打ち水する。	
体を冷やす効果があるといわれる夏野菜を食事に取り入れる。	
かき氷やアイスを食べることで体の内側から冷やす。	
時短料理で調理から発生する放熱を軽減する。	

「COOL CHOICE」で地球にやさしく、かつ快適な暮らしを実践しましょう！

☎環境立市推進課 22-2378



市役所では省エネルギーと公務能率向上のため、10月31日(火)まで「クールビズ」を実施しています。ご理解とご協力をお願いします。☎人事課 22-2207



ご存じですか？市内の交通事故状況

セーフコミュニティちぢぶ

平成24（2012）年にセーフコミュニティの取り組みを開始してから、秩父市の人身交通事故件数は減少傾向にあります。

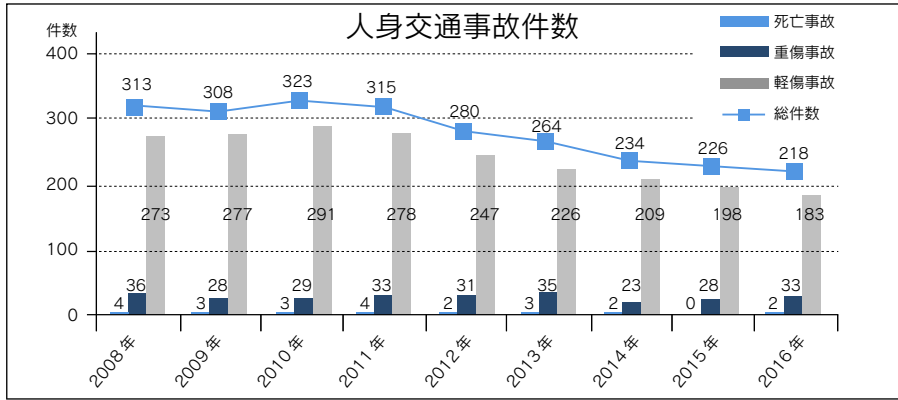

しかしながら、依然として死亡事故や200件以上の人身交

通事故は発生しており、引き続き市民の皆さまと一体となり、交通事故の減少に向けた取り組みが必要となっています。

秩父市内の人身交通事故は、類型別で見ると、追突が最も多く4割を占め、次に出会い頭の事故となっており、両方で6割を占めている状況です。

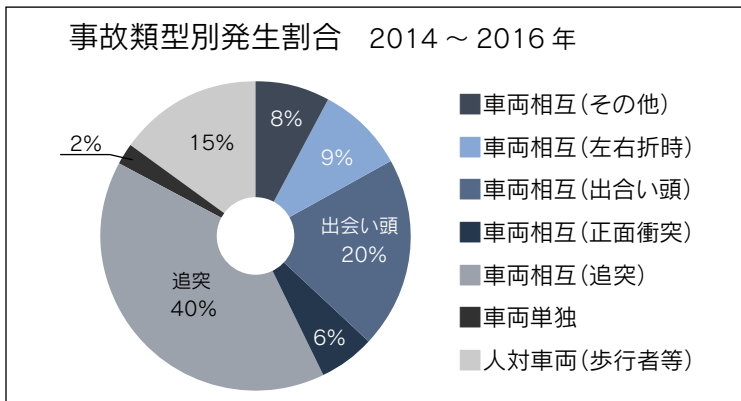

また、追突事故の目的別の内訳を見ますと、通勤・通学で25%と最も多く、次いで買い物となっています。

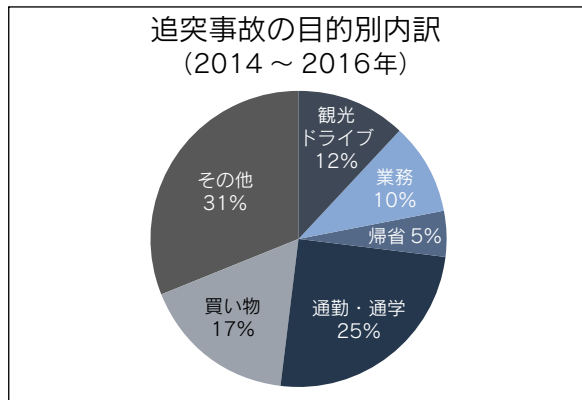

そして、時間帯別に見ますと、16時から18時が最も事故が多く、次いで18時から20時と暗くなる時間帯で事故が多くなっています。

このようなデータ結果を踏まえ、通勤・通学の際の追突・出会い頭の事故には、特にご注意をいただき、日頃からの交通ルールの遵守にご協力をお願いします。

セーフコミュニティ交通安全対策委員会では、データ分析結果を基に、引き続き事故件数を減らすための取り組みを推進してまいります。

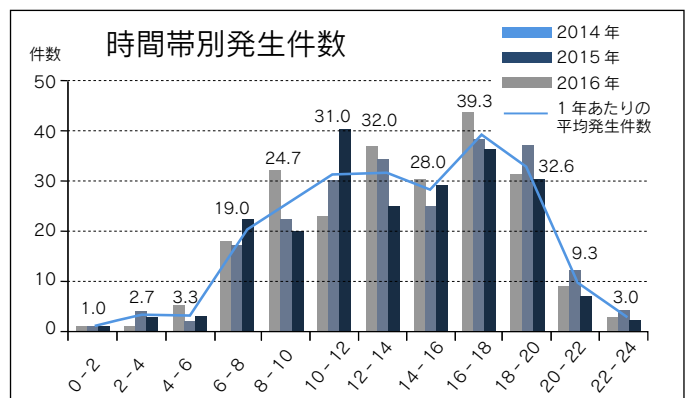

「事故やけがは偶然の結果ではなく、データの分析などにより予防することができる」という基本的な考えのもと、行政や関係団体、市民の皆さんが一体となり、「共助のまちづくり」を推進することで、質の高い安全・安心なまちづくりを構築していく活動です。

セーフコミュニティとは

問 危機管理課 ☎22-2206



## 「影森連合町会

### 防犯パトロール隊」に

#### 感謝状が贈呈

#### されました

影森連合町会防犯パトロール隊（小池克三郎連合町会長）は、平成25年度から、影森地区6町会合同での防犯パトロールを実施しています。地域住民や、警察・消防

などの関係機関を合わせ100人以上の隊員が参加し、地域での防犯意識の向上や、連帯感の醸成を図っています。こうした実績が高く評価され、6月8日に開催された、埼玉県防犯のまちづくり推進会議総会において、上田清司埼玉県知事より、感謝状が贈呈されました。

今後も、安全・安心な地域社会を目指して、ご協力をよろしくお願ひします。



上田知事と小池連合町会長

問 危機管理課 ☎ 22-12206

## 第6回 秩父市 ボランティア感謝状 贈呈式が行われました

7月11日、「第6回 秩父市ボランティア感謝状贈呈式」が行われ、広く地域を支えるボランティア活動や社会に貢献する活動に対し、市長から感謝状が贈られました。被贈呈者は次の方々です。

（順不同・敬称略）

- |      |      |      |
|------|------|------|
| 今井健一 | 町田林藏 | 高橋孝栄 |
| 浅見哲也 | 太幡紀明 | 新井 満 |
| 原嶋重之 | 富田政代 | 磯田ヒサ |
| 杉田ヨシ | 八木福造 | 島寄初夫 |
| 風間正義 | 島崎イヨ | 石井 勲 |
| 宮下隆一 | 小池幸子 | 新井充江 |
| 高野晴信 |      |      |

問 総務課 ☎ 22-12251

## ご寄附ありがとうございました

次の方々から、寄附をいただきました。温かな善意に感謝し、ご紹介します。（平成29年6月）

- 社会福祉のために
- ▼6月7日、匿名様から、5,500円
  - ▼6月22日、埼玉土建一般労働組合秩父支部様から、37,109円
- 健康づくりの推進のために
- ▼6月18日、特定非営利活動法人総合型地域スポーツクラブさいたま健康いきいき倶楽部様から、100,000円

## 秩父市消防団消防操法大会

が行われました。

6月25日、影森グラウンド下の会場で各地域から選出された12隊が日ごろの訓練の成果を競い合いました。



### 大会結果

- 第1位 第二方面隊第二部隊（下黒谷）
- 第2位 第一方面隊第二部隊（番場町）
- 第3位 第一方面隊第三部隊（別所）



### 個人賞（操作員）

- 指揮者 大滝荒川方面隊第一部隊（大滝）団員 山口 芳正
- 一番員 第一方面隊第四部隊（旭町、巴）団員 南 泰平
- 二番員 第一方面隊第一部隊（日野田町）団員 櫻井 均
- 三番員 第二方面隊第二部隊（下黒谷） 団員 逸見 和宏

問 消防団事務局 ☎ 21-0127



## 市内小中学校・幼稚園 運動会・体育祭日程



各小学校および幼稚園では、来年度新入学（園）のお子さんの参加種目を予定しています。開催予定時間など詳しくは、各学校・幼稚園へお問い合わせください。

問 学校教育課 ☎ 25-5228

小学校名	実施日	開会
秩父第一小	9/16(土)	8:35
花の木小	9/16(土)	8:30
西 小	9/16(土)	8:30
南 小	9/16(土)	8:40
尾田蒔小	9/16(土)	8:55
原谷小	9/16(土)	8:25
久那小	9/16(土)	9:00
高篠小	9/16(土)	8:40
大田小	9/9(土)	8:50
影森小	9/16(土)	8:25
吉田小	9/16(土)	8:30
荒川東小	9/16(土)	8:30
荒川西小	9/16(土)	8:45

中学校名	実施日	開会
秩父第一中	9/9(土)	8:30
秩父第二中	9/9(土)	8:30
尾田蒔中	9/9(土)	9:00
高篠中	9/9(土)	8:25
大田中	9/9(土)	8:50
影森中	9/9(土)	7:40
吉田中	9/9(土)	8:30
荒川中	9/9(土)	8:30

幼稚園名	実施日	開会
久那幼稚園	9/30(土)	9:00
吉田幼稚園	9/30(土)	9:00
荒川幼稚園	9/30(土)	9:00
秩父こども園	9/30(土)	9:40
秩父国際幼稚園	10/7(土)	9:30
秩父さくら幼稚園	9/30(土)	9:00
秩父緑が丘幼稚園	9/30(土)	9:00
秩父ふたば幼稚園	10/7(土)	9:10
大畑こども園	9/30(土)	8:45
かみたの幼稚園	9/30(土)	9:00



# 雇用創出に向けた事業がスタート

## 「秩父市雇用創造協議会」

平成26年7月から実施し、平成29年3月で終了した「実践型地域雇用創造事業」については、平成29年度第1次募集に応募していましたが、6月16日に全国13地域の一つとして採択されました。

「観光分野」、「ものづくり分野」を重点分野に設定し、事業主向けの「雇用創出メニュー」、求職者向けの「人材育成メニュー」、両者のマッチングを図る「就職促進メニュー」として、「雇用創出実践メニュー」として、外国人観光客な

どの新たなターゲットを意識した体験プログラムおよび観光商品の開発を行う観光消費額向上事業、地元産の未利用材を活用した介護用機器等の開発を行う新商品開発事業の4つのメニューを秩父市雇用創造協議会が実施し、本年7月から平成32年3月までの間に201人の雇用創出を目指します。

問 商工課 ☎2515208  
秩父市雇用創造協議会  
☎2617301

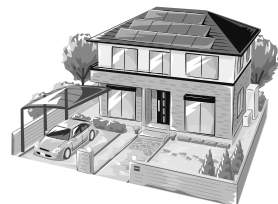
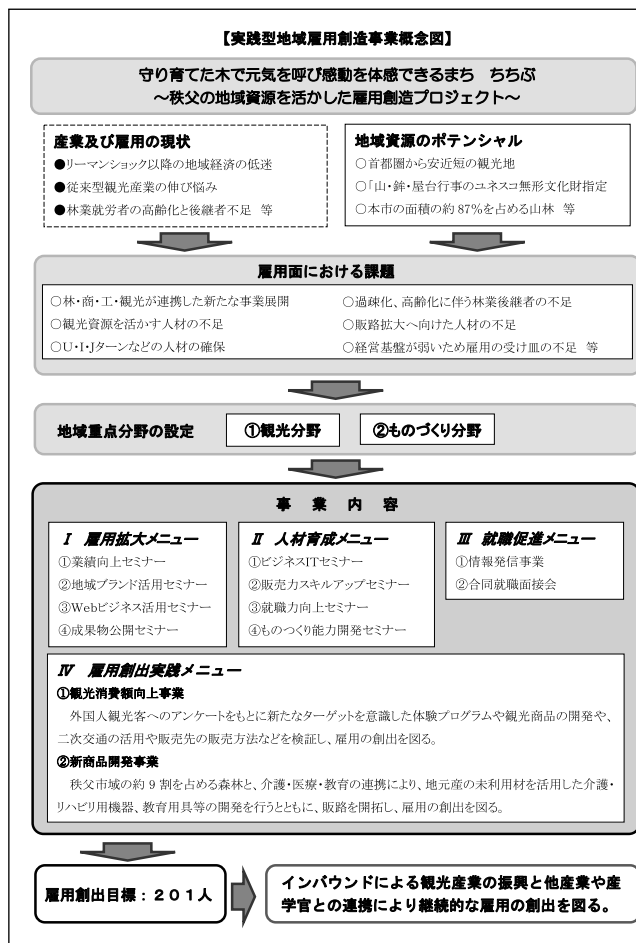

## 住宅リフォーム等の資金を

### 助成(2次募集)!

自己居住用住宅のリフォーム(改修)工事等を行った場合に、その経費の一部を助成します。

#### 対象者

- ① 市民で、市税の未納がない方
- ② 対象工事について、市で実施している他の助成・補助等を受けていない方
- ③ 過去にリフォーム助成金を受けていない方(太陽光発電の設置工事を除く)。

#### 対象工事

- ① 対象者の居住用住宅等の修繕・補修増築などの工事であること
- ② 市の登録市内施工業者に行わせるリフォーム工事等であること
- ③ 工事着工前であること(現場確認する場合があります)
- ④ 住宅環境の改善に関するリフォーム工事等であること

※新築の工事等は対象となりませんのでご注意ください。

#### 助成金額

20万円以上(消費税を除く)の工事に対し、工事費の10%(上限15万円・千円未満切り捨て)

※工事費は、申請時に見積書の写し、完了時に領収書の写しで確認します。

申請後、工事金額に増額があっても、助成金額は変更できません。また、完了時に見積額を下回っている場合、助成金の額は変更なりません。

#### 申請書類配布 9月4日(月)

- ・商工課(歴史文化伝承館3階)
- ・本庁舎1階総合案内
- ・吉田・大滝・荒川総合支所地域振興課

※市庁からもダウンロード可  
申請受付  
10月2日(月)～6日(金)  
午前9時～午後5時

#### 受付場所

商工課、吉田・大滝・荒川総合支所地域振興課

#### ご注意ください

- ・先着順ではありません。予算を上回った場合は抽選になります。
- ・申請手続きは原則として、本人またはご家族の方に限定します。

過去にこの助成を受けていても、現行の耐震基準に適合させる工事(昭和56年5月31日以前の建物)を行う場合は、1回に限り対象となります。

問 商工課 ☎2515208

# 子どもたちの健やかな成長のために

## ひとり親家庭等医療

ひとり親家庭などの皆さんが、医療保険制度で医療を受ける場合に、医療費の一部を助成する制度です。

### ★対象

- 次のいずれかに該当する児童を養育している家庭
  - 父母が離婚した児童
  - 父または母が死亡した児童
  - 父または母に一定の障がいがある児童
  - その他の理由で父または母がいない児童
- ※ただし、本人または扶養義務者等に、一定額以上の「所得」がある時は、支給停止になります。重度心身障害者医療費支給対象者は除きます。
- ※「児童」とは…18歳に達した日以後の最初の3月31日までの子ども、または一定の障がいのある20歳未満の方を指します。



## 成長のために

## 子ども医療費



中学校終了までのお子さんが医療保険制度で医療を受ける場合に、医療費を助成する制度です。

### ★対象

- 市内に住所を有し、医療保険制度に加入している児童
  - ※重度心身障害者医療費・ひとり親家庭等医療費支給対象者は除きます。
- 申** 出生・転入時に申請を受け付けていますが、まだ手続きが済んでいない方は届け出してください。
- ※適正受診にご協力をお願いします。

※申請内容に変更があった時は、速やかに届け出してください。

**問** こども課 ☎25-5206

吉田・大滝・荒川総合支所市民福祉課

吉田 ☎72-6082

大滝 ☎55-0865

荒川 ☎54-12395

## あなたも子育て応援しませんか？

### ～保育サービス講習会～

「少しの間、子どもを見てくれる人がいれば」「仕事で迎えが間に合わないので代わりに行ってくれる人がいれば」というようなことはありませんか？秩父ファミリー・サポート・センターは、このような育児の援助を受けたい方（依頼会員）と、育児の援助を行いたい方（協力会員）とを結ぶ有償ボランティアの会員組織です。子ども好きな方、興味のある方は、協力会員の募集を兼ねた保育サービス講習会を実施しますので、ぜひご参加ください。

**と き** 10月5日(木)～11月30日(木)の間、午後1時～5時ごろ（全9日、計25時間）

**と ころ** 福祉女性会館集会室ほか

**対 象** 秩父郡市内に在住の方

**講 師** 市立病院医師ほか

**参加費** 無料

**申・問** 9月29日(金)までに☎で秩父ファミリー・サポート・センター（秩父市シルバー人材センター内）逸見（☎21-3311）へ  
※詳細な日程等はお問い合わせください。

## 児童扶養手当

次のいずれかに該当する児童を育てている父または母、もしくは主として生計を維持する養育者に支給されます。

- ・父母が婚姻を解消した児童
- ・父または母が死亡した児童
- ・父または母に一定の障がいがある児童
- ・父または母の生死が明らかでない児童
- ・父または母に1年以上遺棄されている児童
- ・父または母が裁判所からのDV保護命令を受けた児童
- ・父または母が法令により1年以上拘禁されている児童
- ・母が婚姻によらないで懐胎した児童

※婚姻には事実上の婚姻関係も含まれます。

次の方は受けられません

- ・申請をする方や児童が日本国内に住所を有しないとき
- ・児童が児童福祉施設等に入所しているとき

### 手当額

全部支給	月額42,290円
一部支給	月額42,280円 ～9,980円

※手当額は所得額に応じて決まります。児童が複数いる場合には加算があります。

※手当は申請日の翌月分からの支給になります。

**申** 必要なものは、こども課窓口にてご確認ください。

**問** こども課 ☎25-5206





9/17(日)

## 第65回秩父宮杯 埼玉県自転車道路競走大会

力走する選手に、沿道からご声援をお願いします。



### ■ 駐車場をご利用ください

- ①みどりが丘工業団地  
大田小・中学校付近まで無料シャトルバスを運行(レース中、随時往復運行)
- ②(株)昭通特装工場(富田農園まで徒歩2分)

**無料運行バス:**(往)秩父鉄道秩父駅(8:40、10:15)→富田農園付近→大田小・中学校  
(復)大田小・中学校(レース終了後)→富田農園付近→秩父鉄道秩父駅

### ■ 交通規制を実施します

**時間** 午前8時30分～午後0時30分  
**区間** 大田小・中学校→小柱西→諏訪橋→和銅大橋入口→東都秩父CC入口付近→富田農園→県道久長秩父線→大田小・中学校の周回コース  
※国道140号大塚交差点から新皆野橋、小柱方面への規制も実施します。  
※周回コース周辺は混雑が予想されます。迂回をお願いします。

**問** 秩父宮杯埼玉県自転車道路競走大会実行委員会(県スポーツ振興課内)

☎048-830-6953

**HP** 「秩父宮杯埼玉県自転車道路競走大会」で検索!

### ● 上級者 (75.3km)

午前9時20分～開会式、午後1時15分閉会式(予定)

#### 【パレード走行】

秩父鉄道秩父駅前発(午前10時)→秩父公園橋→尾田時交差点→東都秩父CC入口

東都秩父CC入口で再スタートし6周半後、大田小・中学校でフィニッシュ。

### ● 中・初級者 (32.4km・10.8km)

午前8時45分開会式、10時40分閉会式(予定)  
(地元の物産や飲食物の販売)

#### 【周回コース】(3～1周)

大田小・中学校前発(午前9時)→小柱西→諏訪橋→和銅大橋入口→富田農園前→同校

## 年金相談は ご予約を お願いします

日本年金機構では、昨年10月から全ての年金事務所において、全日・全時間帯の予約相談を実施し、お客様の待ち時間の解消やお客様のニーズを踏まえた年金相談など、より丁寧かつ効率的に対応していくこととしております。

## 緩和ケアの取り組みを 存じますか。

「健康寿命の延伸」が国を挙げて取り組まれています。

このような中、平均寿命は、男性80・75歳、女性86・99歳(平成27年厚生労働省完全生命表)となつていきます。しかし、一方では年間約130万人が亡くなつていきます(平成28年人口動態)。その死因の第一位が悪性新生物(がん)であり、次いで心疾患、肺炎、脳血管疾患となつていきます。

「緩和ケア」では、がんを始め悪性疾患や心疾患、脳血管疾患にかかり、痛みや息苦しさ、気分の落ち込みなどがある患者さんへ、苦痛の軽減を図る治療を行うほか、医師や看護師、理学療法士、社会福祉士などの多職種が連携して患者さんをサポートしていきます。

「緩和ケア」について、相談を希望される方は、ちちぶ在宅医療・介護連携相談室(市立病院地域医療連携室)に、連絡してください。

☎2515013(直通)



**来訪相談のご予約は...**  
**問** 秩父年金事務所 ☎2716560  
\* 音声ガイダンスが流れ、「1」↓  
2」番を押していただくとお客様相談室へつながります。

## 秩父市社会福祉事業団職員募集

秩父市社会福祉事業団は、市の指定管理者として、老人ホーム、デイサービス等の福祉施設の運営を行う社会福祉法人です。これらの福祉施設で働く職員を募集します。

### 採用予定職種・人員

- ①福祉職（夜勤有） 若干名
- ②看護職（准看護師可） 若干名

試験日 [A日程] 9月16日(土)  
[B日程] 10月14日(土)

※A・Bいずれかの日程を選択  
筆記（一般常識・作文）・面接試験

試験会場 ほのぼのマイタウン

合格発表 [A日程] 9月下旬  
[B日程] 10月下旬

採用日 随時

受験案内の配布 秩父市社会福祉事業団総務課  
(ホームページ：採用情報 URL:<http://www.chichibu.ne.jp/~honobono/index.html>)

受付期間 [A日程] 8月14日(月)～9月13日(水)  
必着 [B日程] 8月14日(月)～10月11日(水)必着

受付場所 秩父市社会福祉事業団総務課

※郵送可

秩父市社会福祉事業団総務課

☎21-5535

## 高額介護サービス費の上限額が変わります

介護サービスを利用し、1か月に支払った利用者負担の合計が一定額を超えると、申請により超えた分が「高額介護サービス費」として支給されますが、住民税課税世帯の方の上限額が8月から引き上げられます。

※同じ世帯の全ての65歳以上の方（サービスを利用していない方を含む）の利用者負担割合が1割の世帯は、平成29年8月から3年間、年間上限額を446,400円（37,200円×12か月）とする緩和措置があります。

高年齢者介護課 ☎25-5205

吉田・大滝・荒川総合支所市民福祉課

吉田 ☎72-6082 大滝 ☎55-0865

荒川 ☎54-2116

対象者	負担の上限 (平成29年7月まで)	負担の上限 (平成29年8月から)
65歳以上で課税所得が145万円以上の方が世帯にいる方	44,400円(世帯)	44,400円(世帯)
住民税課税世帯の方	37,200円(世帯)	44,400円(世帯)※
住民税非課税世帯の方	24,600円(世帯)	24,600円(世帯)
・前年の合計所得金額と課税年金収入額の合計が80万円以下の方 ・高齢福祉年金の受給者	24,600円(世帯) 15,000円(個人)	24,600円(世帯) 15,000円(個人)
生活保護の受給者	15,000円(個人)	15,000円(個人)

### 消費生活センターからのお知らせ

## 被害多発の手口が再び増加!

### ①「賞金が当たった!」という詐欺的DM(ダイレクトメール)

- ・海外から「賞金が当たった!」とのDMが届いた。
- ・身に覚えがない
- ・私の名前が印字されていて本物のようだが...

これは、賞金を受け取るため、手数料と称して郵便小為替や現金で郵送させる詐欺です。中にはクレジットカードで決済させ、手数料を毎月引き落とされている事例もあります。DMを断ると一層他国から届くようになり、賞金以外にも宝くじや高級車が当選などのDMが届くようなこともあります。

- ・届いても無視しましょう!
- ・海外の賞金は国内に持ち込めませんし、違法性を問われることもあります。



- ②身に覚えのない健康食品が届く
- ・「3か月前に注文された健康食品を本日発送する」と電話あり。
- ・「注文した覚えがない」と返答したが、「忘れたのか?受け取ってもらわないと困る。今日発送する」と凄まじい。

- ・申し込んでいなければ、きっぱり断りましょう。
- ・届いても受け取り拒否、受け取ってしまったら返送しましょう。
- ・クーリング・オフで対処できることがあります。



### アドバイス

2つの事例は過去に多発した被害事例で、再び相談が増えていきます。身に覚えがなかったらうのみしにしない、不要ならはつきり断りましょう!

### 秩父市消費生活センター

毎週月・金曜日(祝祭日は休み)  
午前9時～12時、午後1時～4時  
☎2515200

たばこのポイ捨て・歩きたばこは止めましょう!

たばこは喫煙所で! 携帯灰皿といっしょにマナーと良心を携帯しましょう

# 第54回 秩父市文化祭

秩父市文化団体連合会加盟団体が趣向を凝らした催しを行います。  
皆さんお誘いあわせの上、ぜひお出かけください。

イベント名	とき・ところ	内 容	問い合わせ
第54回秩父市文化祭開会式	9月10日(日)10:00開会 歴史文化伝承館2階ホール	秩父市文化祭開会式と加盟団体による発表会(入場無料)	秩父市文化団体連合会 伊藤☎23-0434
イツツ・フォーリーズ・スペシャルコンサート	8月12日(土)18:00開場、18:30開演 歴史文化伝承館2階ホール	毎年来てくれるフォーリーズ。秩父のためにいつも新しい企画を考えてくれる。今年は何を見られるか楽しみ(前売り・当日 5,000円)	秩父演劇鑑賞会事務所 ☎25-1541
茶会	9月10日(日) 歴史文化伝承館2階和室	薄茶を一服差し上げます(入場無料)	秩父郡市茶道協会 近藤☎25-0123
野鳥写真展	9月11日(月)～10月14日(土) 9:00～17:15 秩父聖地公園管理事務所ギャラリー	秩父で見られる野鳥を中心に、その生き生きとした姿を切り取った作品、40点程度展示の予定(入場無料)	秩父愛鳥会 青木☎62-0588
第23回秩父工芸展	9月21日(木)～25日(月) 10:00～19:00 矢尾百貨店3階催事会場	秩父の工芸家による工芸作品展です。陶芸、組み紐、木竹工、金工、紙、ガラス、および七宝の作品40点余りが陳列されています(入場無料)	秩父工芸家協会 海野☎77-1776
第13回秩父美術館賞画家公募展	9月22日(金)～10月1日(日) 10:00～17:00 (最終日15:00まで) 秩父美術館ギャラリー	絵画界の発展と画家の裾野の拡大を目的に開催(入場無料)	近世美術研究保存会 西☎23-1177
蘭田真木子ソプラノリサイタル	9月23日(土・祝) 15:30開場 16:00開演 歴史文化伝承館2階ホール	秩父市出身のソプラノ歌手、蘭田真木子さんのコンサートです。(Pf)鈴木啓三 (会費3,000円)	秩父音楽鑑賞会 伊藤☎080-3080-6843
第17回ちちぶ民謡・民舞の祭典	9月30日(土)10:00～16:00 福祉女性会館ホール	会員による秩父地域ならびに全国民謡唄、三味線、尺八、大鼓、舞踊披露。皆様のお越しを会員一同お待ちしております。(入場無料)	秩父民謡団体連合会 大作☎23-0411
秩父写友会秋季展	10月12日(木)～16日(月) 10:00～19:00 矢尾百貨店3階美術サロン	第71回秩父写友会展覧会を昨年に引き続きテーマを「秩父神社」と決定し、会友がモノクロ写真にて発表します。第34号の写真集の発行予定です。(入場無料)	秩父写友会 小林☎080-2069-9594
秩父市民囲碁大会	10月14日(土)9:00～17:00 ふれあいセンター	秩父郡市の囲碁愛好者が囲碁対戦し1位から3位まで賞品を出す(参加費1人1,000円)	秩父囲碁愛好会 坂本☎24-6789
秋のフォルクローレコンサート	10月21日(土) 13:00開場 14:00開演(40分程度ずつ2回演奏) 道の駅果樹公園あしがくぼ	南米アンデス地方の民族音楽「フォルクローレ」の演奏です。(入場無料)	バンカリータスフォルクローレ愛好会 加藤☎24-6575
第23回秩父謡曲大会	10月21日(土)10:30～15:30 福祉女性会館	謡曲は能の音楽部分を取り出した芸能です。日頃の稽古の成果を披露します。謡曲についてご存知ない方のご来場も歓迎。伝統芸能を知る最適な機会です。(入場無料)	秩父謡曲協会 加藤☎54-1462
第27回秩父書道会役員展	10月28日(土)9:30～17:00 10月29日(日)9:30～16:00 地場産センター2階	本会役員会の近作を出品展示いたします。(入場無料)	秩父書道会 彦久保☎77-0110
吟剣詩舞道大会	10月29日(日)9:00～15:00 福祉女性会館	皆様のご参加で昨年以上の大会にいたします。吟詠は気力を高めます(入場無料)	秩父市吟舞連盟 吉田☎23-6085
歴史研究発表会	10月29日(日)13:00～16:00 影森公民館小ホール	1「秩父山地の金沢集落で生み出された武蔵鎧(むさしあぶみ)についてー廣瀬為人 2「戦国期秩父谷に武田家・秩父領があったということ」そのことについて検証する。ー大堅鴻風(入場無料)	秩父歴史文化研究会 新井☎24-2979
ほのほのコンサート	11月4日(土)17:30開場 18:00開演 歴史文化伝承館2階ホール	第1部独唱と独奏 第2部すばらしいゲストをお迎えして、第3部合唱と愛唱歌(入場無料)	秩父市ほのほの音楽愛好会 鈴木☎23-5869
第86回ビデオ映像のつどい	11月5日(日)13:00～16:00 歴史文化伝承館2階ホール	会員が、日頃撮りためた映像を編集して一つの作品を作り上げ、発表します。(入場無料)	映像クラブ秩父 新井☎23-4199
青少年育成茶会	11月12日(日)10:00～15:00 歴史文化伝承館1階研修室・2階茶室	薄茶席(小鹿野高校茶道部) 立礼席(秩父高校茶道部)が、お点前を担当します(茶券1,000円)	ちちぶ茶道会 四元☎75-3260
第27回吹奏楽フェスティバル	11月12日(日)12:30開場 13:00開演 秩父ミュージックパーク音楽堂	秩父市内の中学・高校・秩父ウインドオーケストラによる吹奏楽の演奏会(入場無料)	秩父ウインドオーケストラ 山中☎22-1209
箏曲演奏会	11月12日(日)13:00～15:30 歴史文化伝承館2階ホール	箏、三味線、尺八による演奏会(入場無料)	秩父三曲協会 高橋☎090-5349-2007
民謡連合会文化祭	11月23日(木・祝) 9:00～15:00 歴史文化伝承館2階ホール	一年間の練習の成果を一堂に会して各団体で発表します(入場無料)	秩父市民謡連合会 中村☎22-1416
第26回秩父華道協会華展	平成30年 3月3日(土)10:00～18:00 3月4日(日)10:00～17:00 歴史文化伝承館	生花作品の展示 発表会(入場無料)	秩父華道協会 浅見☎22-1176



## 公共工事の入札結果

(税込500万円以上)

入札契約方法	契約日 【完成予定】	事業名 【事業場所】	契約金額 【予定価格】 (税込/円)	率※	契約業者	工事担当課
一般競争入札	6月9日 【12月】	影森140号線道路改築工事 【上影森地内】	15,325,848 【17,490,600】	87.62%	㈱山口組	道づくり課 ☎26-6864
	6月16日 【11月】	吉田幹線121号線道路改築工事 【下吉田地内】	12,990,240 【14,899,680】	87.18%	㈲新井土建	道づくり課 ☎26-6864
	6月16日 【11月】	秩父駅前公衆トイレ改修工事 【宮側町1番18号】	19,353,600 【21,556,800】	89.78%	㈲秩父設備	建築住宅課 ☎26-6869
	6月23日 【10月】	幹線5号線道路舗装工事 【寺尾地内】	12,956,579 【14,881,320】	87.07%	㈱ダイシヨウ	道路維持課 ☎26-6385
	6月28日 【2月】	旧大滝中学校改修工事 【大滝4058番地】	342,900,000 【372,600,000】	92.03%	守屋八潮・黒沢特定建設工事共同企業体	建築住宅課 ☎26-6869
	6月30日 【10月】	幹線3号線道路舗装工事 【大畑町・大野原地内】	12,745,063 【14,644,800】	87.03%	秩父土建㈱	道路維持課 ☎26-6385
指名競争入札	6月23日 【12月】	上吉田83号線道路改築工事 【上吉田地内】	6,086,479 【6,988,680】	87.09%	吉岡建設㈲	道づくり課 ☎26-6864
	6月23日 【10月】	高篠237号線道路舗装工事 【栃谷地内】	5,070,116 【5,855,760】	86.58%	有隣興業㈱	道路維持課 ☎26-6385
	6月30日 【1月】	荒川幹線2号線測量設計業務委託 【荒川上田野地内】	6,987,556 【9,042,840】	77.27%	武州測量㈱秩父支店	道づくり課 ☎26-6864
随意契約	6月30日 【12月】	下水道管渠築造工事1工区 【上影森地内】	7,992,000 【7,999,560】	99.91%	㈱山口組	下水道課 ☎25-5218

※印：一般競争入札、指名競争入札は「落札率」、随意契約は「契約率」を表します。

☎工事の内容…表中の工事担当課、契約関係…契約課☎25-5216

## 「パパ・ママ応援ショップ制度」 対象世帯が拡大されました

パパ・ママ応援ショップとは、「優待カード」を協賛店で提示すると、割引等のサービスが受けられる子育て家庭への優待制度です。

平成29年8月より優待を受けられるお子さんの対象が、「中学校修了まで」から「18歳に達して最初の3月31日を迎えるまで」に拡大されました。

ぜひ、ご利用ください。

**対象** 18歳に達して最初の3月31日を迎えるまでの子どもがいる世帯、または妊娠中の方がいる世帯

**配布方法** 県内の高等学校に在学しているお子さんに対しては、高等学校を通じて配布されます。県外の高等学校に通学されている等、それ以外の方は、こども課、吉田・大滝・荒川総合支所市民福祉課、各保健センター窓口で配布します。お越しの際には、お子さんの保険証（妊娠中の方は母子手帳）をお持ちください。

なお、中学校修了までのお子さんがある世帯の方は、引き続きお手持ちの優待カードをご利用いただけます。

☎埼玉県福祉部少子政策課

☎048-830-3269

市役所こども課☎25-5206

## 国指定の伝統的工芸品へ13 秩父銘仙こぼれ話

国の伝統的工芸品認定に向けて、明治、大正の銘仙を探さなければなりません。

秩父で織られたことが実証されなければなりません。この実証が、とてもハードルが高いのです。市役所の商工課と共に横瀬町などの郷土資料を探してなんとか経産省のプレゼンテーション本番に間に合わせることができました。その調査のなかで驚くべき資料があることがわかりました。八王子織物工業組合の銘仙見本帳です。大正と昭和初期のもですが、3000種にも及ぶ銘仙の織りサンプルが製本されて棚に収められていました。

当時、八王子の産地問屋が自社で扱った銘仙のサンプルを保存し、台紙に貼って整理しておいたということでした。几帳面な問屋さんに感謝しなくてはなりません。さて、サンプル帳をめくって秩父銘仙と確認できるものを探しました。実際に、色が青、紫系で植物柄という秩父銘仙そのもののデザインもありましたが、秩父銘仙らしくても秩父とわかる記述がなければ実証はできません。必死になつて探していると、ついに秩父と確認できるものが出てきました。町久、丸大、丸紋、そして阪善と秩父の織元の名前が記された

サンプルが、続々、出てきたのです。私たちは大喜びで写真撮影をしました。そのなかでも第一級の資料がこの写真です。

「昭和五年六月二日」と書かれ、日時まで特定できる資料です。秩父宮家に献上した銘仙のサンプルでした。記事には「秩父織物同業組合が真苦心研究に成れる白百合上布を秩父宮家に献上、秩父宮兩殿下に於かせられては太くお慶びあり」と書かれていました。

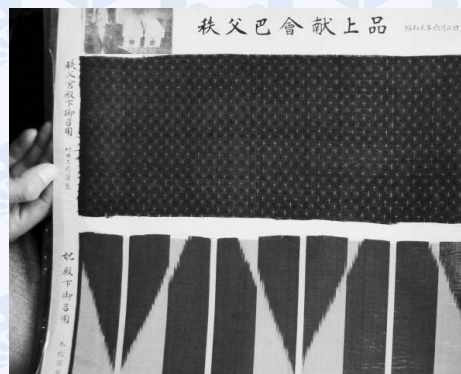

八王子織物工業組合の銘仙見本帳から 筆者撮影

上が、村田工場製の村田紺で、下が妃殿下お召用の丸紋の矢羽です。当時、組合長であった坂本宗太郎氏の写真も貼っており、大変貴重なものです。八王子の資料には秩父の記述のあるサンプルが数多く含まれていました。いつか、組合からお借りして、本格的な撮影をしようと思います。

製品開発支援担当 影山和則

平成29年7月5日からの大雨災害義援金を受け付けています。

いよいよ開講！

## 「ログビルダー研修」講座

秩父広域森林組合による「ログビルダー研修」講座が9月に開講します。

受講者の皆さんには、立木の伐採から原木加工、ログハウス建築まで、約半年間の研修の中で、羊山公園の羊小屋2棟を再建していただき、ログハウス建築に必要な専門的な技術を習得していただきます。

受講料は無料（ただし、チェーンソー、ヘルメット等の安全装備品は各自用意）、定員は15人程度の予定です。

講座の詳細、申込方法等については、秩父広域森林組合のホームページ（8月21日(月)より情報公開予定）をご覧ください。



☎秩父広域森林組合 ☎26-5231

今年もやります！

## ちちぶ木の駅プロジェクト

この取り組みは、秩父の山に眠っている間伐材などを「木の駅」に出荷して、地域商品券で買い取るものです。

木の駅に木材を出荷する（売る）には、木の駅の説明会に参加する等、プロジェクトの内容を理解した上で、出荷者申込書兼登録証に必要事項を記入し、森づくり課へ提出してください。（昨年までに登録をお済みの方は、登録手続きは不要です。）

説明会とチェーンソーの取り扱いに関する講習会を同時開催します。安全に作業していただくためにも、奮ってご参加ください。

### ●説明会・チェーンソー講習会

とき 8月26日(土)午前9時～

ところ 秩父広域森林組合 木材センター会議室(寺尾2718-1)

※申し込み不要、受講無料。

### ●木の駅概要

出荷日 9月9日(土)、10月14日(土)、11月11日(土)、12月9日(土)、平成30年1月13日(土)、2月10日(土)、3月10日(土)の午前9時～午後4時

出荷場所 秩父広域森林組合 木材センター内

買い取り価格 0.5㎡あたり2,000円分、1㎡あたり4,000円分の地域商品券で買い取ります。

☎森づくり課 ☎22-2369

## 8月「チャイルドシート・シートベルト着用促進運動」を実施

### ①チャイルドシート使用時の注意

- ・子どもの成長に合ったものを使用しましょう。
- ・座席に確実に固定するなど適正な使用をしましょう。
- ・安全なものを選びましょう。

### ②シートベルトを着用しない場合の3つの危険

- ・事故の衝撃で、自分自身が天井やドアにたたきつけられ、大きな被害を受ける。
- ・車外に放り出され、アスファルトにぶつかったり、後続車両にひかれたりする。
- ・後部座席の人がシートベルトを着用しないことで、事故が起きた時に前席の人が被害を受ける。



☎市民生活課  
☎26-1133

男女共同参画情報



## 女性のための就職サポート 県内キャラバンを開催

「もう一度働きたい」、「何か始めたい」という女性を応援します。専門のキャリアカウンセラーがあなたの就職活動をサポート！

### テーマ『[子育てママ対象] 理想の働く自分を考えよう』

「自分らしい働き方ってどんなだろう」子育ての最中から、働くときのことを考えておくと、仕事への復帰がスムーズになります。フルタイム就業だけでなく、多様な働き方を知り、自分に合ったワークライフバランスを見つけましょう。

内容 ・雇用環境・いろいろな働き方のメリット、デメリット  
・自分らしい働き方の検討

講師 埼玉県女性キャリアセンター キャリアカウンセラー

とき 10月11日(水)午後1時30分～3時

ところ 歴史文化伝承館2階和室

対象 県内在住の再就職を希望する女性

定員 10人（お子様の同伴可）

参加費 無料

その他 雇用保険受給者で、ご希望の方には受講証明書を発行します。

☎・☎ 8月21日(月)から電話にて。(定員になり次第締切)

「ポテくまくん」がゆるキャラ@グランプリ2017にエントリー！

1日1回の投票をよろしくお願ひします。(11月10日(金)まで)

2017年8月号 16



# 市道や国道、県道の路上に張り出ししている 樹木等の伐採をお願いします

毎年8月は「道路ふれあい月間」です。道路を安全に利用していただくために、道路上に張り出ししている樹木等の伐採について、ご理解とご協力をお願いします。

● 次のような状況が見られる土地の所有者は、樹木等のせん定をお願いします。

- ① 道路、歩道へ樹木等が張り出ししている。
- ② 枯れ木、折れ木等により通行への障害がおきる恐れがある。
- ③ 竹木等の繁茂による通行への障害がある。

※道路や歩道に張り出ししている樹木または倒木等が原因で、歩行者や自動車等の事故が発生した場合は、樹木の所有者の責任を問われる場合があります。

※作業時は通行車両、歩行者の安全

全確保と、樹木からの転落防止等に十分ご注意ください。

※緊急の場合は、道路通行の支障となる樹木や枝などを予告なく伐採・撤去することがあります。

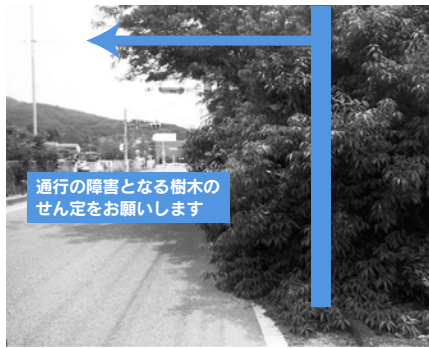

問 道路管理課 ☎ 26-6861  
 埼玉県秩父県土整備事務所管理担当  
 当・道路相談担当 ☎ 22-3715

4コマまんが

よっ! 秩父市宣伝部長 ☆ポテくま☆

(エントリーNo.19にかけて...)

**目指せ19位以上!**

「最後の挑戦」となったポテくまくん、激しく燃えています。

ゆるキャラグランプリ

投票は簡単です!

①「ゆるキャラグランプリ」のホームページにて検索し登録する。

②同サイトのキャラ検索からポテくまくんを探す

③サイトの指示に従って投票してください。

CD購入とかいっさい不要なし!

毎日投票必須!

お爺ちゃん、お婆ちゃん、両親、お子様、お孫さんのみなさま、アタタがそのアタタが投票してください!

必死過ぎて、詳しい説明が隠れちゃうよ(汗)

ポテくまのために毎日投票シヨロ

## がんばる商店街!

### ナイトバザール276回

とき 8月19日(土)夜7時〜夏も、みやのかわで盛り上がるう!

- ★みやのかわビールナイト 各種ビールを楽しむもう!
  - ★氷塊で楽しむ氷ーリング
  - ★その他楽しい事いっぱい!
- 詳細はチラシやFacebookをご覧ください。

★ナイトバザールにお店を出そう 参加者募集中!ご希望の方は、安田 ☎ 22-0511

★福引大会:参加方法「ナイトバザールの福引会場へ市報のこのページをお持ちください。ナイトバザールの福引きに一回参加できません。(お一人様一枚まで)」

※市報はお返しします。景品はなくなり次第終了となります。詳しくはチラシにて。

題を手助けします♪  
 問 ほつとすぽつと秩父館  
 ☎ 24-8856

### チャレンジ祭り開催

とき 9月3日(日)10時〜16時  
 ところ ウニクス秩父内  
 内容 抽選会やチャレンジ祭りオリジナルゲーム  
 ・いろいろな景品が当たる抽選会を実施!先着350人  
 ・親子で一緒に楽しめるチャレンジ検定!

☆出店者募集中!秩父および秩父を中心とした周辺エリアに関連する生産者、業者、団体等。出店費用は景品を1000円分ご提供いただくだけ。

問 チャレンジ祭り実行委員会  
 cf. unicus@gmail.com

### 本町知々夫ブランド館 こだわりマルシェ出店者募集!

こだわり手作り商品、食品、雑貨の販売やワークショップ等楽しいこだわりマルシェを開催します。

☆出店希望者を募集します。  
 開催日 奇数月の第4日曜・月曜  
 次回は9月24日・25日に開催  
 ところ 本町2-17  
 問 知々夫ブランド館  
 ☎ 090-1049-6206  
 (午前11時〜午後4時)水曜定休



済印

### みやのかわ商店街「夏休み宿題塾開催」

中学生のお子さんをもつ保護者の皆さん、朗報です!みやのかわ商店街が講師を呼びました!ワンコイン(500円)で夏休みの宿



中川 いろは 彩花 ちゃん  
「体をゆらして踊るのが得意だよ」  
(桜木町)



高橋 あらた 新くん  
「プープー大好き!!」  
(番場町)



清水 みさと 海里 ちゃん  
「お兄ちゃんよりいっぱい食べるくいしん坊☆」  
(桜木町)



黒澤 ゆうと 優斗くん  
「じいじ大好き ゆーちゃんです!」  
(桜木町)



### 応募方法

1～1歳半程度の子内在住のお子さんの写真を同封し、住所・保護者の氏名・電話番号・お子さんの氏名(ふりがな)・性別・生年月日・コメントを明記の上、秘書広報課までご応募ください。(メールの場合は、件名に「わが家のアイドル」、本文に必要事項を入力し、500KB以上の画像を添付の上、hisyo@city.chichibu.lg.jp まで) 抽選に漏れた方も、2歳になる月まで再抽選します。  
※携帯電話のカメラで撮影する場合は、サイズを2M(1080×1920)以上に設定してください。

夢をかなえる 未来にはばたく

## 秩父地域の高校

### 「介護予防」へ新しい取り組み

(小鹿野高校)

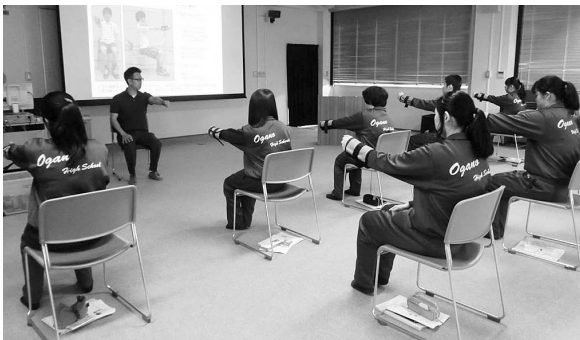

小鹿野高校の総合学科の系列の一つ「福祉・生活系列」では、さまざまな学習等を通して、利用者の立場に立った福祉について学んでいます。

今年度、「福祉・生活系列」3年生の授業の中で、「介護予防」に関して学ぶ県内初の試みを行っています。講師に埼玉県理学療法士協会から理学療法士2人をお招きして、生徒の「介護予防」に関する理解を深め、その理論や体操をマスターします。生徒は今後、小鹿野町が推奨している介護予防の取り組み「こじか筋力体操」のボランティアとして活躍します。

「介護予防」とは、高齢者が要介護状態等となることの予防等を目的として行うものです。運動機能などの改善の他、日常生活の活動を高めて一人一人の生きがいや自己実現の取り組みを支援していくもので、今後の福祉や介護の新しい流れとして注目されています。

小鹿野高校は総合学科高校として、生徒の「学力・人間力・思いやり・創造性」を育みます。



## 市民文芸

### 俳句

竹内 弥太郎 選

矢車の音の残りて夜空かな	砂利道の蚯(みみず)蚓(うず)に戻しけり	見得を切る子供歌舞伎や初燕	梅雨入りと記し重たく日記閉ず	結願に朱印の匂いつばめ来る	落花の渦(うず)空き缶一つ廻しけり	馬鈴薯の花咲かぬうち猿が抜く	もぎたての葉つきも嬉し枇杷届く	父の日や浮かび来考(ち)と腕相撲	柏の葉大きくなるも妣(はは)遠く
上野町 櫻井 照子	大野原 内田 栄一	近戸町 須田 真弓	吉田久長 齋藤 大仙	山田 町田ヨウ子	上吉田 山口 富江	三峰 千島サマ井	上影森 坂東 光枝	栃谷 竹村善三郎	中村町 井上 西治

(評) 今回も、九十句近い作品が寄せられました。これらの中には、大変に惜しい作品が見られました。余分な言葉・事実の報告に終わるもの・語順などを見直しましょう。照子さんの矢車の音の詩的な感覚・栄一さんの優しい心遣い・真弓さんは、子供歌舞伎への拍手を初燕で表白しました。梅雨入りの心の重さを日記に表わす大仙さん。ヨウ子さんは札所詣での満願を燕と朱印で表白しました。富江さんには凝視の目が輝き、他の人の作品も思いを表現しています。さらに次の事を参考に、考は亡き父、妣は亡き母を表します。

※次回9月号は短歌を掲載します

俳句、短歌の応募は、住所・お名前(ふりがな)を明記の上、必ず官製はがきで秘書広報課までお送りください。1通に2句または2首まで、各1通までです。

俳句 8月末締切→10月号に掲載

短歌 9月末締切→11月号に掲載

消防団員の真剣なまなざし



6月25日、秩父市消防団影森訓練場にて秩父市消防団消防操法大会が行われました。消防団員は災害発生時に備え市民の皆さんによって組織されています。

結果は、第2方面隊第2部隊が見事優勝となりました。入賞を逃した部隊も全員の真剣さが表情から伝わり、消防団員の頼もしさが感じられる大会となりました。

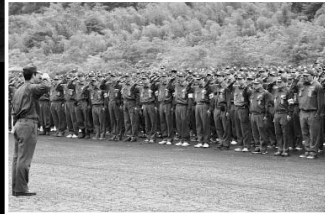

「ゆまくんを救う会」からの御礼



このたびは、ゆまくんの多内臓移植のための募金活動に多大なるご理解とご支援を賜り、誠にありがとうございました。皆さんの温かいご支援により、米国にて多内臓移植を受けることができました。無事に帰国し現在療養中です。ゆまくんの明るい未来を願い、ご支援いただきました秩父市の皆さんに心より感謝を申し上げます。

思い出すふるさとの味



6月15日に荒川公民館の大人気講座「ふるさとの味伝承料理教室」が行われ、多くの方が受講しました。今回のメニューは手打ちうどんといなり寿司でした。伝承士さんが伝えるふるさとの味はどこか懐かしさを感じるもので、受講した皆さんは子どものころを思い出しながら料理に舌鼓を打ちました。

チチブ アフタースクール・スタディ〜夜勉〜



6月22日より、原谷公民館にて教育委員会主催の「チチブ アフタースクール・スタディ〜夜勉〜」が始まりました。学力向上を目的に実施されたこの講座には、小中学生101人が参加し、おのおのが持参した学習に取り組む、積極的に地域の学習ボランティアさんに質問する姿が多く見られました。学習ボランティアは随時募集しています。

高々とジャンプ!!「第9回秩父市長杯BMX大会」



7月16日、秩父滝沢サイクルパークBMXコースで「第9回秩父市長杯BMX大会」が開催されました。全国からエントリーした149人の選手が各クラスに分かれ、白熱したレースを繰り広げました。また、7月末にアメリカで開催されたBMX世界選手権大会の日本代表選手である浅見渚さんに秩父市スポーツ振興奨励金の交付が行われ、今後も秩父出身のBMXの選手に期待が高まります。

秩父芸能の祖から引き継ぐ伝統



6月25日、吉田やまなみ会館において、第12回「彦五郎祭」が開催されました。「彦五郎」とは秩父歌舞伎の始祖初代坂東彦五郎のことで、下吉田井上の出身です。彦五郎は江戸で修業を積み、秩父地方の地芝居の基礎を築いたといわれています。このことから毎年、吉田地区で追善公演が行われています。

当日、会場は大勢の方々でにぎわい、皆さんに秩父歌舞伎を楽しんでいただくことができました。

# お知らせ

# のページ

ホームページを参照

## 1 金婚を迎えられた皆さんへ

市では、金婚（結婚50年）を迎えられたご夫婦に、例年表彰状および記念品を贈呈しています。該当すると思われる方は、電話等でお申し出ください。

**対象** 昭和41年4月2日〜昭和42年4月1日に結婚されたご夫婦  
**認定日** 平成29年4月1日現在  
**申出期限** 8月31日(木)

**申**・岡高齢者介護課 ☎25-5205  
吉田・大滝・荒川総合支所市民福祉課

吉田 ☎72-6082  
大滝 ☎55-0865

荒川 ☎54-2116

## 2 武之鼻橋車両重量規制のお知らせ

市道幹線1号線に架かる武之鼻橋は、開通から64年が経過し、コンクリートの劣化、鉄筋の腐食等、老朽化が進んでいます。武之鼻橋を今後でもできるだけ長く使用していたくため、通行車両を制限します。

道路利用者の皆さまにはご不便をおかけしますが、ご理解と協力をお願いします。

**規制開始** 10月1日(日)

**規制内容** 2トンを超える車両の通行を禁止

**規制方法** 2トン規制標識および車止め（幅2.3m）の設置

**問道路維持課** ☎26-6385

## 3 聖地公園無料送迎バス運行

西武秩父駅と秩父鉄道秩父駅の両駅から聖地公園まで、往復無料送迎バスを運行します。

**バス運行日** 9月23日（土・祝）・24日(日)の2日間

**両 駅 発** 午前9時〜午後4時  
**聖地公園発** 午前10時〜午後5時

**問道地公園管理事務所** ☎22-3469

## 4 排水設備工事責任技術者共通試験

**受験資格** 次のいずれかに該当する方

① 高等学校の土木工学科（これに相当する課程を含む）を修了し卒業した方

② 高等学校を卒業した方で、排水設備工事等の設計または施工に1年以上の実務経験を有する方

③ 排水設備工事等の設計または施工に2年以上の実務経験を有する方

④ ①〜③に準ずる方

**試験日** 11月26日(日)

**試験会場** 埼玉工業大学（深谷市）

**受付期間** 8月21日(月)〜9月29日(金)

**受験料** 10,000円

**申 郵送**（詳細は受験案内を参照）

※受験案内は8月21日(月)から歴史文化伝承館1階下水道課にて配布

**問道下水道課** ☎25-5218

## 5 交通事故被害者のご家族へ 援護一時金を給付します

埼玉県では、県内在住の交通遺児等（※）を対象に、援護一時金を給付しています。

※18歳以下で保護者（一方または双方）が交通事故（陸海空全ての交通事故が対象）により、死亡または重い障がいを負った方

**対象** 平成28年4月1日以降、交通遺児等となった県内在住の方

**給付額** 子ども1人につき10万円（1回のみ）

**給付時期** 11月または平成30年5月

**申請書類** 市役所市民生活課、学校等で配布

**提出期限** 【11月支給分】8月31日(木)まで  
【平成30年5月支給分】平成30年2月28日(水)まで

**提出先** みずほ信託銀行浦和支店に郵送または持参

〒330-0063さいたま市浦和区高砂2-16-18

☎048-822-0191

**問道埼玉県民生活部防犯・交通安全課** ☎048-830-2958

全課 ☎048-830-2958

広告

広告

## 6 就業構造基本調査にご協力をお願いします

総務省統計局・秩父市では、国民の就業・不就業の状態を調べるため、10月1日現在で就業構造基本調査を実施します。

この調査で得られるデータは、国や都道府県などの雇用政策、経済政策などを企画・立案する上で重要な指標として利用されます。調査の対象となった世帯には、統計調査員が伺いますので、ご協力をお願いします。

問 情報政策課 ☎22-2204

## 7 文化体育センター・トレーニング室リニューアル



以前レストランがあった部屋を新たにトレーニング室として改修し、既存のトレーニング室と合わせて2部屋に拡大しました。さらにランニングマシンやクロストレーナー等のトレーニング機器を購入し、より充実したものになりました。

リニューアルを記念し、9月1日(金)・2日(土)はトレーニング室を無料で開放します。なお、トレーニング室を初めて利用する場合は、ビギナー講習を受講してください。

問 文化体育センター ☎24-4004

## 募集



### 8 市営住宅入居者募集

受付期間 8月22日(火)～29日(火)

#### 申込者の資格

- ①市内に住所または勤務地があり、市税等の滞納がないこと
- ②同居する親族があること
- ③入居する世帯全員の収入の総額が、基準の範囲内にあること
- ④明らかに住宅に困っていること
- ⑤申込者本人を含む同居世帯の全員が、暴力団関係者ではないこと

入居予定時期 11月ごろを予定

※申込者数多数の場合は抽選

※申込書は期間前にも配布(HP掲載)

住宅名 間ノ田(金室町1-10)1戸  
間取り 3DK(平成11年築)

家賃 23,900円～47,000円

駐車場代 3,000円(1戸1台)

申・問 建築住宅課 ☎26-6869  
吉田 大滝・荒川総合支所地域振興課

吉田 ☎72-6083

大滝 ☎55-0861

荒川 ☎54-2114

### 9 「地域デビュー川柳」を募集

アクティブシニアの地域活動への参加を後押しする「地域デビュー川柳」を募集します。詳しくは、埼玉県HPをご覧ください。

応募締切 9月10日(日)まで

問 埼玉県共助社会づくり課担い手支援担当 ☎048-830-2839

### 10 放送大学平成29年度第2学期(10月入学)学生募集

放送大学は、テレビやインターネットなどを利用して授業を行う通信制の大学です。幅広い世代の方がさまざまな目的で学んでいます。

受付期間 9月20日(水)まで

※無料で資料を送付します。

問 放送大学埼玉学習センター ☎048-650-2611

HP 「放送大学」で検索!

## 教室・講座

### 11 文化体育センター 骨盤体操教室(月曜夜の部)

とき 9月4日～10月30日の月曜日、午後7時～8時30分(9月18日、10月9日・23日を除く全6回)

定員 80人(先着順)

参加費 2,000円

申・問 8月21日(月)から参加費を添えて文化体育センター(☎24-4004)へ

(午前9時～午後5時、火曜休館)

※8月21日(月)は午後9時まで受付

## 広告

## 12 着付教室



一人で着物が着られるように基本から学習します。

新年を着物で迎えてみませんか？  
**とき** 9月7日～11月9日の毎週木曜日、午後6時30分～8時30分（全10回）

**ところ** 歴史文化伝承館2階和室

**講師** 上林 浩美先生

**対象** 女性の方

**定員** 10人（先着順）

**参加費** 1,150円（受講料等）

**その他** 着物等は各自でご準備ください。（貸し出しはありません）  
 ※初回の講座は着物不要です。筆記用具をご持参ください。

**申込** 8月17日（木）～29日（火）に☎で生涯学習課（☎22-0420）へ

## 13 温水プール こども向け水泳教室

①基礎水泳クラス

**とき** 9月8日～12月22日の毎週金曜日、午後4時～5時20分（全15回）

**対象** 小学1・2年生

**定員** 20人

**参加費** 7,500円

②水慣れクラス

**とき** 9月14日～11月16日の毎週木曜日、午後4時～5時20分（全10回）

**対象** 年長5歳児、小学1年生

**定員** 20人

**参加費** 5,000円

※いずれも定員を超えた場合は抽選、ただし市内在住の方優先。

**申込** 往復はがきに、希望のクラス・郵便番号・住所・参加者の氏名（ふりがな）・性別・生年月日・保護者の氏名・電話番号を記入し、8月25日（金）（消印有効）までに左記へ郵送

**温水プール** ☎22-7411

〒368-0005大野原2991

## 14 温水プールアクアビクス教室 第2期参加者募集

**とき** 9月8日～11月24日の毎週金曜日、午前10時～正午（全10回）

**ところ** 温水プール

**内容** ストレッチ運動とプールでのアクアビクス体験

**講師** 市川 和子先生

**定員** 40人（先着順）

**参加費** 3,000円

**申込** 8月20日（日）午前9時から温水プール窓口または電話にて

**温水プール** ☎22-7411

## 15 第36回ハートパソコン教室

障がい者（有資格者）が教えるパソコン教室です。

**とき** 9月8日～10月27日の毎週金曜日、午前10時～正午（全8回）

**ところ** ふれあいセンター



## 16 外国人案内ボランティア 育成講座

2020年東京オリンピック・パラリンピックなど県内で世界規模の大会が開催され、ますます多くの外国人観光客が訪れることが期待されています。

外国人のお客さまを、埼玉を挙げておもてなししませんか。

**とき** 10月18日（水）・19日（木）午前10時～午後4時

**ところ** 秩父宮記念市民会館けやきフォーラム

**対象** 県内在住、在勤、在学で16歳以上の方（語学力は問いません）

**定員** 100人（応募者多数の場合、抽選）

**参加費** 無料

**申込** 9月18日（月）までに埼玉県国際交流協会HPにて

**HP** 「埼玉県国際交流協会」で検索！

**問い合わせ** 埼玉県国際交流協会 ☎048-833-2992

## 広告



### 17 市民BMX初心者教室

国際基準の公認BMXコースでプロのインストラクターから「走り」を学びませんか？

**とき** 8月27日(日)午前10時～正午(雨天の場合は中止)

**ところ** 秩父滝沢サイクルパーク  
**講師** JBMXF所属インストラクター

**内容** 平地でのBMXの操縦方法、BMXコースでの乗り方  
**対象** 5歳以上で自転車に乗れる市民

**定員** 10人(先着順)  
**参加費** 1,000円(保険料等当日集金)

**持ち物** タオル・飲み物・ジャージ・運動靴・着替え・保険証

**申・問** 秩父滝沢サイクルパーク 高山(☎53-2121)または浅見(☎090-8812-8426)へ

### 18 県立熊谷高等技術専門学校秩父分校

**Jwicad(建築系) 発展**

**とき** 10月21日(土)・28日(土) 午前9時～午後4時

**受講料** 2,000円  
**テキスト代** 各3,456円

**申・問** 9月1日(金)～10日(日)に往復ハガキまたはHPで熊谷高等技術専門学校秩父分校(〒368-0003 5上町3-21-7、☎22-1948)へ

### 19 ちちぶ学セミナー公開講座「龍勢の歴史と伝承」

**とき** 9月2日(土)午後1時30分～3時30分

**ところ** 歴史文化伝承館2階ホール  
**内容** 国指定重要無形民俗文化財指定を指している「龍勢祭」について、主に明治以降の歴史と伝承を中心に解説します。また、埼玉県内の花火の文献と比較して、その特色について考察します。

**講師** 飯塚 好氏(熊谷市文化財保護審議会委員)  
**定員** 250人  
**参加費** 無料(申し込み不要)

**問** 生涯学習課 ☎22-10420

### 20 秩父市シルバー祭り

シルバー会員が地域の皆さんへ感謝の気持ちを込めて、今年もシルバー祭りを開催します。

**とき** 9月10日(日)午前9時～

**ところ** 福祉女性会館  
**内容** グルメ大会、芸能大会、バザー、青少年相談員によるちびっこひろばなど、盛りだくさん!

**問** (公社) 秩父市シルバー人材センター ☎22-4454

### 21 9月10日は「下水道の日」

下水道は、豊かな自然を守り、快適な生活環境のまちづくりに欠くことのできない都市施設としての役割があります。

市民の皆さんに下水道施設を理解していただくために、下水道施設見学会を開催します。

**とき** 9月10日(日)午前10時から2時間程度

**申・問** 9月1日(金)午後4時までに、☎で参加者氏名・人数を下水道センター(☎22-1451)へ

### 22 赤十字救急法基礎講習会(AED講習)

**とき** 9月23日(土)午前9時30分～午後3時30分

**ところ** 秩父市福祉女性会館  
**対象** 満15歳以上の方  
**定員** 20人(応募者多数の場合は抽選)

**内容** 直ちに手当が必要な人に対して、救急隊が到着するまでの手当と観察、心肺蘇生(人口呼吸・胸骨圧迫)、AED(自動体外除細動器)の使い方、気道異物の除去について学ぶ。

**受講費用** 1,500円(教材費等)

認定証 検定合格者には「救急法基礎講習終了者認定証」を交付

**講師** 日本赤十字社救急法指導員  
**申・問** 9月8日(金)までに社会福祉課(☎25-5204)へ



広告

広告

**23 あきらめないで**  
**全国一斉養育費相談会**  
 く子どものかけがえのない  
 今と、未来のためにく

埼玉青年司法書士協議会と全国青年司法書士協議会では、養育費に関する電話相談会を開催します。

とき 9月2日(土)  
 午前10時～午後4時

相談電話番号(フリーダイヤル)  
 ☎0120-567-301  
 ※相談無料、秘密は厳守します。  
 岡崎玉青年司法書士協議会  
 ☎048-580-6323

**24 第25回清心会福祉セミナー**  
**「障がい者福祉の先達による**  
**鼎談と瑞宝太鼓の公演」**

とき 9月6日(水)

午後1時～4時30分

ところ 秩父宮記念市民会館大ホール フォレスト

内容 【第一部】前宮城県知事の浅野史郎氏、地域福祉の礎を築いた田島良昭氏・北岡賢剛氏による鼎談【第二部】瑞宝太鼓の公演

参加費 一般1,000円、高校生以下および障害者手帳をお持ちの方は無料

申・岡さやか事務局 ☎24-9951  
 FAX 25-3347

**25 市民短歌大会**

とき 10月25日(水)

午前10時～午後3時

ところ 秩父神社参集殿楓の間

選者 「響」主宰 綾部 光芳  
 先生、「歌と観照」同人 河合 真  
 佐子先生

参加費 2,000円(昼食付き)  
 ※当日集金。申し込み後に欠席される場合は、事務局へご連絡ください。

申 9月5日(火)までに、1人1首(未発表作品)をはがきに書き、住所・氏名・電話番号を明記の上、左記へ郵送

岡武蔵野歌人会事務局 浅見美和子  
 〒368-0033野坂町2-16  
 11、☎23-7577

**26 秩父市生涯スポーツ**  
**グラウンドゴルフ大会**

とき 9月30日(土)午前8時受付  
 (予備日・10月7日(土))

ところ 別所運動公園グラウンド

対象 市民

募集人数 秩父中央180人、吉田・荒川各25人、大滝10人  
 参加費 500円(当日集金、スポーツ保険・参加賞代含む)

申 9月20日(水)までに、市民スポーツ課または吉田・大滝・荒川総合支所市民福祉課にて受け付け

※各協会・団体には、代表者に申込用紙等を送付します。

岡秩父市中央グラウンドゴルフ協会 辻 ☎23-2100

**27 第42回市民テニス大会**

とき 9月24日(日) (予備日・10月1日(日)) ※雨天中止

ところ ミューズパークスポーツの森テニスコート

種目 男子・女子シングルス

参加資格 市内在住・在勤者

参加費 2,000円

申 9月3日(日)午後6時までにうらしまスポーツへ

岡うらしまスポーツ ☎22-0088  
 ☒yamoto7@yahoo.co.jp

**28 チャリティーイベント**  
**トーク&ライブ**  
 「しあわせってなあに？」  
 ～みつばちが教えてくれる  
 私たちの本当の幸せ～

とき 8月27日(日)【午前の部】

午前10時30分～午後0時30分、【午後の部】4時～6時

ところ 秩父宮記念市民会館2階

内容 養蜂家・環境活動家の船橋康貴氏による講演、シンガーソングライター・Asumi氏のライブ

定員 各回100人

参加費 前売券1,000円、当日券1,500円、小学生以下無料、託児500円(要予約)

申・岡ハニーファームを応援する会 in 秩父 高野 (☎090-9326-5114) へ

広告



### 29 市民スポーツクレイ射撃大会

**とき** 9月17日(日)午前8時から  
受付、8時30分より射撃開始  
**ところ** ぐんまジャイアント射撃場  
**種目** トランプ射撃100個撃ち  
**対象** 市内在住・在勤で散弾銃を所持している方  
**定員** 20人(申し込み順)  
**参加費** 6,000円(クレイ代、保険料等を含む)  
**賞典** 優勝・参加賞  
**関** 秩父クレイ射撃協会 長島  
☎ 6510532

### 30 市民ウォーク&乗馬

馬上から武甲山を眺める景色も  
格別！お気軽に参加ください。  
**とき** 9月24日(日)午前9時集  
合、正午終了予定(小雨決行)、  
**集場所** 羊山公園馬場駐車場(芝  
桜の丘、ふれあい牧場の隣)  
**コース** 横瀬方面をウォーキング  
しながら、途中、お子さんも楽し  
めるゲームを行い出発地点に戻り  
ます(約4km)。その後、羊山公  
園馬場で乗馬体験も予定していま  
す。(雨天の場合は、乗馬体験は  
中止となる場合があります。)  
**定員** 60人(親子での参加も大  
歓迎)  
**参加費** 500円(保険料、参加  
賞等、当日集金)  
**申** 9月8日(金)までに、☎で市民ス  
ポーツ課(☎2515230)へ

### 31 まちづくり講演会

**とき** 9月23日(土)午前10時〜正  
午(受付・9時30分)  
**ところ** 歴史文化伝承館2階ホール  
**テーマ** 「心はいつもバリアフリ  
ー！誰にでも優しいまちづくり」  
**講師** 新井 淑則先生(24時間  
テレビドラマ「盲目のヨシノリ先  
生」モデル)  
**参加費** 無料  
**申・関** ちちぶまちづくりカフェ  
(もろもろ)運営委員会 加藤(☎  
0901889214427)ま  
たは逸見(☎090114651  
3629)へ

### 32 秩父を英語でガイドしよう 英語ボランティア 通訳ガイド養成講座

**とき** 【前期】9月11日(月)・25  
日(月)、10月2日(月)・16日(月)・23日(月)  
【後期】10月30日(月)、11月6日(月)・  
13日(月)・20日(月)・27日(月)  
【午後クラス】午後1時30分〜3時  
【夜クラス】午後7時〜8時30分  
**ところ** 歴史文化伝承館1階研修室  
**講師** 増井 まゆみ先生  
**内容** 【前期】切符やお土産の  
買い方・バスの乗り方等を案内【後  
期】秩父夜祭に向けてまちなか案内  
**対象** 中学生以上  
**定員** 各クラス20人  
**参加費** 前期・後期各5,000  
円(初回全納)

### 33 まる博講座・講演会

☎ 0901695718874  
関 NPO法人ちちぶまちづくり工  
房 近藤

#### ●まる博講座

とき	内容	講師
第1回 9月3日(日) 13:30~16:45	①「荒川の小石のルーツを探る 一時空を超える3億年の旅」	本間 岳史氏
	②「秩父から発見された新種のカ メムシ〜嫌われものカメ ムシの謎にせまる〜」	野澤 雅美氏
第2回 9月10日(日) 13:30~16:45	①「秩父の神楽」	梶原 嗣雄氏
	②「秩父祭屋台」	美作 陽一氏
第3回 9月17日(日) 13:30~16:45	①「最近の秩父札所巡礼」	高野 和之氏
	②「寺坂の棚田」	吉川 照章氏

※会場は全て歴史文化伝承館1階研修室2・3です(参加無料)。

#### ●講演会

**とき** ①10月15日(日)、②10月22  
日(日)午後1時30分〜3時  
**ところ** 歴史文化伝承館1階研修  
室2・3  
**内容** ①「奥秩父山地の歴史と  
自然 東大演習林生態系の研究を  
して考えたこと」石田 健氏、  
②「山・鉾・屋台行事の世界無形  
文化遺産への登録決定について」  
高橋 信一郎氏  
**参加費** 無料(申し込み不要)  
**関** 秩父まるごと博物館 高野  
☎ 0901354814939

広告

広告

## 34 埼玉県民の森

### ●ツリークライミング体験

とき 8月26日(土)午前10時～11時、午後1時～2時、各回1時間

内容 専用のロープやサドル(安全帯)、安全保護具を使って木に登り、自然と一体感を味わいます。

対象 小学生以上(小学生は保護者同伴)

定員 各回5人(申し込み順)

参加費 2,000円(保険料含む)

服装 長ズボン、運動靴

### ●夏夜の野生動物観察会

とき 8月19日(土)午後5時～8時

内容 夜の森で活動するムササビやニホンジカの生態を観察します。

対象 小学生以上(小学生は保護者同伴)

定員 10人(申し込み順)

参加費 800円

※その他の催しはHPにて

申・閏8月18日(金)までに☎で埼玉県民の森(☎23-8340)へ

## 35 彩の国ふれあいの森

### ●秩父鉱山めぐり

とき ①8月27日(日)、②9月16日(土)午前10時～午後4時

内容 露天掘り跡の見学、鉱物採取、標本作りなど

参加費 2,000円(小学生は1,500円)

定員 10人(先着順)

申込期限 ①8月20日(日)、②9月9日(土)

### ●木琴を作ろう

とき 9月9日(土) 午前10時～午後4時

内容 埼玉県産スギを使って木琴作り

対象 小学生以上(小学生は保護者同伴)

参加費 2,000円

定員 5人(先着順)

申込期限 9月2日(土)

※その他の催しはHPにて

申・閏彩の国ふれあいの森埼玉県森林科学館(☎56-0026)へ

## 36 名栗げんきプラザ

### ●天体観察ガイド

とき 8月26日(土)午後7時～8時(受付:6時30分～7時40分)

ところ 飯能市役所駐車場

※雨天・曇天時は、飯能市役所でスライドショー見学

参加費 50円

### ●国際交流キャンプ

とき 9月17日(日)～18日(月) 祝(1泊2日)

対象 小学4年～中学3年生

定員 40人(抽選)

参加費 6,000円

申込期限 8月18日(金)午後5時

●名栗シニア自然塾③安全な山歩きと星空観察

とき 9月30日(土)～10月1日(日) (1泊2日)

対象 シニア(おおむね50歳以上)

定員 30人(抽選)

参加費 7,500円

申込期限 8月31日(木)午後5時

申・閏☎・FAX (イベント名・参加者氏名・性別・年齢・住所・電話番号)にて名栗げんきプラザ(☎042-9979-1011 FAX 042-9979-1013)へ

## 37 寺坂棚田・ヒガンバナハイク(健脚コース)

とき 9月28日(木)午前10時～午後3時、西武鉄道横瀬駅集合

対象 一般

定員 20人(申し込み順)

参加費 無料

申・閏9月1日(金)から☎で大滝げんきプラザ(☎55-0014)へ

## 38 みどりの村

### ●布ぞうり作り体験

とき ①9月3日(日)、②10月1日(日)午前10時～午後3時

ところ みどりの村若者センター

定員 各回10人(抽選)

参加費 各回1,000円

申込期限 ①8月18日(金)・②9月15日(金)(必着)

### ●そば打ち体験

とき 9月17日(日)午前10時～正午

ところ みどりの村若者センター

定員 20人(抽選)

参加費 1,000円

申込期限 9月1日(金)(必着)

●みどりの村秋の山歩き(きのこなんか見つけるぞツアー)

とき 10月1日(日)午前10時～正午

定員 20人(抽選)

参加費 500円

申込期限 9月15日(金)(必着)

※その他の催しはHPにて

申・閏往復はがき(催し名・参加者全員の住所・氏名・連絡先・年齢を記入)をみどりの村管理事務所(〒368-0101小鹿野町下小鹿野27、☎75-3441)へ

## 39 長瀬げんきプラザ

①家族みんなでカヌー&SUPデビュー(初級編)

とき 9月16日(土)～17日(日) (1泊2日)

対象 小学5年生以上の家族

参加費 7,000円

②とんぼ玉と吹きガラス体験

とき 9月23日(土)～24日(日) (1泊2日)

対象 小学生以上の家族

参加費 5,500円

定員 ①②20人

申込期限 ①8月26日(土)②9月2日(土)

申・閏①事業名②参加者指名(ふりがな)③年齢④性別⑤住所⑥連絡先を、はがき・☎・FAX・☒で長瀬げんきプラザ(〒369-11312長瀬町井戸367 ☎66-0177 FAX 66-0106)へ

info@nagatoro-genki.com



# 8・9月の無料相談室

市民生活課の無料相談			☎26-1133	
相談名	とき・ところ		相談名	とき・ところ
消費生活(多重債務)	月～金曜 9時～12時・13時～16時	秩父市役所(※) ☎25-5200	市 民	毎月第2・4木曜 13時～16時
法 律	9月5日(火)・21日(木) 10時～15時	秩父市役所(※)	行政手続	8月8日(火)、9月12日(火) 13時～15時
	※電話予約が必要。8月21日(月)9時から受付、各日先着10人		登 記	8月16日(水)、9月20日(水) 13時～15時
人 権	毎月第2・4水曜 13時～16時	秩父市役所(※)	税 務	9月4日(月) 10時～12時
	8月16日(水) 13時～16時	大滝総合支所	労働・年金	8月18日(金)、9月8日(金) 13時～15時
	9月20日(水) 13時～16時	荒川総合支所	女 性	8月22日(火)、9月26日(火) 13時～15時
行政 ※時間は いずれも 13時～15時	8月21日(月)、9月25日(月)	秩父市役所(※)	不 動 産	8月17日(木)、9月21日(木) 10時～12時、13時～15時
	9月4日(月)	吉田総合支所(振興会館)		※歴史文化伝承館5階第4会議室 ※電話予約が必要。 埼玉県宅建協会秩父支部事務局内☎24-1774
	8月28日(月)、9月25日(月)	大滝総合支所	※秩父市役所の相談会場は本庁舎2階です。なお、相談日が祝日の場合はお休みです。	
	8月14日(月)、9月11日(月)	荒川総合支所		

相談名	相談日・内容・問い合わせ	
子 育 て	月～金曜 9時～16時	秩父市子育て支援センター(中村児童館内)☎22-7282 吉田子育て支援センター(吉田保育所内)☎77-1145
子どもについての心配ごと	月～金曜 8時30分～17時15分	家庭児童相談室(社会福祉課)☎25-5204
DVについて 生活困窮者への支援について	月～金曜 8時30分～17時15分	社会福祉課☎25-5204 ※吉田・大滝・荒川総合支所市民福祉課でも実施
身体障がい者について	月～金曜 9時～17時	フレンドリー(カナの会)☎26-7102 ☎62-5613
知的障がい者・障がい児について	月～金曜 9時～17時	フレンドリー(清心会)☎21-7171 ☎24-9963
精神障がい者について	月～金曜 9時～17時 ※祝日も開催	生活支援センター「アクセス」☎24-1025 ☎24-1026
障がい者の就労・生活	月～金曜 9時～17時	秩父障がい者就労支援センター「キャップ」☎21-7171 ☎24-9963
いじめ・不登校等	月～金曜 9時～17時	教育相談室 ☎26-6321
法 律	毎月第2・4木曜 13時～16時(要予約) 場 秩父地方庁舎内	県民相談総合センター☎048-830-7830
人 権	月～金曜 8時30分～17時15分 人権擁護委員による相談 火曜(第5週を除く)9時～16時	さいたま地方法律局 秩父支局☎22-0827
公 証 相 談	月～金曜 9時～17時 ※事前に☎で予約 場 秩父公証役場	秩父公証役場(西武秩父駅前MTビル1階) ☎23-3788

相談名	相談日・内容・問い合わせ	
結 婚	9/9(土) 13時～16時 ※完全予約制(先着8人) 場 福祉女性会館	秩父市社会福祉協議会 ☎22-1514
心 配 ごと	月～金曜 8時30分～17時15分	秩父市社会福祉協議会 ☎22-1514
内 職	月～金曜 9時～16時 場 ジョブプラザちちぶ	ジョブプラザちちぶ(地場産センター3階) ☎24-5222
職 業	月～金曜 9時～17時 場 ジョブプラザちちぶ	商工課 ☎25-5208
中小企業向け金融よろず	9/13(水) 13時～16時30分 ※前々日までに☎で要予約 場 商工課	商工課☎25-5208 (相談:埼玉県信用保証協会)
労働相談	埼玉県労働相談センター☎048-830-4522 月～金曜、9時～17時(受付:16時30分まで)	
かしこい就職方法教えます	8/16(水)、9/6(水)・20(水) 10時～ 場 秩父勤労者福祉センター(国道140号沿い、秩父第一小前) 定 5人(1人45分、要予約) 予約専用受付ダイヤル(セカンドキャリアセンター事務局) ☎048-711-4547 問 商工課☎25-5208	
秩父無料相談会(若者自立就労支援事業)	9/13(水) 9時30分～(毎月第2水曜日) 場 秩父勤労者福祉センター(国道140号沿い、秩父第一小前) 対 就労に不安や悩みを持つ若者(15歳～39歳) 定 5人(1人60分、要予約) 予約専用受付ダイヤル(深谷若者サポートステーション) ☎048-577-4727 問 商工課☎25-5208	

※相談日が祝日の場合はお休みです。

## 図書館だより

### 対面朗読サービスをご利用ください。

本が読みたいけれど、視覚障がい、高齢などによりご自分で本を読むことが困難な方は秩父図書館の対面朗読サービスをご利用ください。

利用希望日の1週間前までに、☎で秩父図書館へ

### 秩父図書館の催しもの

#### ●わくわく絵本フェスティバル

と き 8月24日(木) 午前10時30分～

と ころ 2階視聴覚室

◎昔話や童話、かがく絵本など、いろいろな絵本の読み聞かせを行います。途中入場も可能です。

#### ●おはなし会

と き 9月9日(土) 午後2時～(約30分)

と ころ 2階視聴覚室

対 象 4歳以上の幼児から小学校低学年の児童

#### ●わくわくえほんタイム(約30分)

と き 9月2日(土)・16日(土) 午後2時～

と ころ 2階視聴覚室

※上記イベントに参加されると、「こどもどくしょポイントカード」にポイントスタンプを押します。(高校生まで)

#### ●あかちゃんとママの楽しいお話し(約20分)

と き 8月23日(水)、9月13日(水) 午前11時～

と ころ 2階視聴覚室

対 象 0～3歳のお子さんとその母親

◎保健センターの4か月検診で配布した「絵本の引換券」をお持ちの方は、「母子手帳」と一緒にお持ちください。

### 移動図書館車の巡回予定

#### ●大滝総合支所駐車場(午後0時30分～1時)

8月31日(木)

◎大雨等悪天候により、巡回できない場合があります。

◎貸し出しには『図書館利用カード』が必要です。利用カードがない方はその場で発行しますので、身分証明書をお持ちください。

◎貸出期間は次回巡回日までです。

秩父図書館(午前10時～午後6時)上町3-6-27 ☎22-0943

荒川図書館(午前9時～午後5時)荒川日野66-2 ☎54-1034

秩父図書館吉田分館(午前9時～午後5時)下吉田6569-1 ☎77-1100

秩父図書館大滝分館(午前9時～午後4時)大滝945 ☎55-0033

※図書館休館日は、P.30「くらしのカレンダー」をご覧ください。

# いまいま健康・すくすく子育て

## 保健センターだより



### 共通のお知らせ

#### ■愛の献血にご協力を

とき	実施時間	ところ (主催団体)
8月29日(火)	9:30~11:30	秩父消防本部 (同)
	14:00~16:00	ちちふ農業協同組合荒川支店 (秩父市献血推進協議会)

※急な変更もありますので事前に確認をお願いします。

### 成人保健事業のお知らせ

#### ■特定健診時に受けられるがん検診等

対象年齢の方は、事前予約なしでどなたでも受診することができます。 [詳健康カレンダーP.4~5](#)

検診名	対象年齢	料金	内容
胸部レントゲン 肺がん検診 結核検診	40歳以上	無料	胸部エックス線検査
	50歳以上で喫煙指数(1日の本数×喫煙年数)600以上の方	600円 (容器代を含む)	胸部エックス線検査および喀痰細胞診(※)
大腸がん検診	40歳以上	500円 (容器代を含む)	便潜血検査(※)
前立腺がん検診	50歳以上の男性	300円	血液検査
肝炎ウイルス検診	今年度中に40・45・50・55・60歳になる方で過去に受けたことのない方	500円	血液検査

※当日は申し込みのみ(後日、検体を提出する必要があります)

ところ	とき	ところ	とき
久那公民館	8/18	尾田蒔公民館	8/22・23・24
秩父保健センター	8/19・21・31、 9/1・2・4・5・ 6・15・19・30	高篠公民館	9/11・12・13
		影森公民館	9/20・21・22
		福祉女性会館	9/25・26・27・28

受付時間はいずれも12:50~14:00です。

#### ■各保健センター等で受けられる検診(集団検診:胃がん・乳がん・子宮頸がん検診)の申し込み

平成29年度に実施する全ての日程の申し込みを、各保健センターで受け付けています。(受付時間8:30~17:15、土・日・祝日を除く)詳しくは健康カレンダーをご覧ください。

☎窓口または電話にて(先着順、定員になり次第締め切り)

#### 9月の集団がん検診日程

検診名	ところ	とき
乳・子宮頸がん検診	荒川保健センター	9月8日(金)・20日(水)

#### ■指定医療機関で受けられる検診(個別検診:胃がん・乳がん・子宮頸がん・歯周疾患検診)および大腸がん検診の申し込み

☎各保健センターの窓口で随時受け付け(受付時間8:30~17:15、土・日・祝日を除く) [詳健康カレンダー](#)

#### ■秩父市言語教室「えがおの会」

☎8月29日(火)13:30~15:30 場 影森公民館

☎脳血管疾患等の後遺症により、「話す」・「読む」・「書く」・「聴いて理解する」などでお困りの方と家族

☎歌やゲーム、口の体操、参加者同士でのコミュニケーション等 [詳各保健センターへ](#)

#### ■ソーシャルクラブ(まごころの会)

☎9月12日(火)9:30~11:30 場 秩父保健センター

☎体験や交流を通して、自立や社会復帰を目指すグループ活動 ☎こころの病気になる方 [詳各保健センターへ](#)

#### ■健康相談

体や心の健康に関する悩みや不安について、保健師または栄養士が随時相談に応じています。面接にて相談をご希望の方は、事前に各保健センターにご連絡ください。

#### ■生活習慣病予防講座「健診結果の見方・活かし方と生活習慣病予防について」

☎9月29日(金)13:30~15:00 (受付13:15~)

場 吉田保健センター 講 新井医院 新井 康弘先生

☎40歳以上の市民 ☎無料

☎健康診査の結果、健康手帳(お持ちの方)

### 母子保健事業のお知らせ

#### ■妊娠の届出・母子健康手帳の交付

平成29年4月から妊娠の届出受付・母子健康手帳の交付は、**秩父保健センターの窓口のみ**になりました。また、妊娠届の手続きには個人番号(マイナンバー)が必要です。窓口で個人番号や申請者本人を確認できる書類等を提示してください。

#### ■秩父市の母子保健教室

秩父保健センターでは、マタニティ&ママの教室(クッキング・育児体験・歯科保健・リフレッシュ・離乳食)を実施しています。全て参加された方には記念品をプレゼント!

#### ■マタニティ育児体験教室

☎9月10日(日)9:30~12:00 場 秩父保健センター

☎妊娠5か月を過ぎた妊婦さんとそのご家族の方等

☎母子健康手帳、筆記用具、各自必要なもの

☎8月31日(木)までに秩父保健センターへ電話または窓口にて

☎健康カレンダーP.12

#### ■産後ママのリフレッシュ教室

☎9月25日(月)13:30~15:00 場 秩父保健センター

☎産後のからだケア、簡単な体操等。お子さんの身体計測、育児相談、栄養相談、授乳相談(希望者)

☎1か月児健診受診後~8か月児までの親子 ☎定20組

☎母子健康手帳、バスタオル(2枚)、フェイスタオル、お子さんのオムツ、授乳用品等(動きやすい服装でお越しください)

☎8月31日(木)までに秩父保健センターへ

#### ■楽しく簡単!離乳食モグモグクッキング教室

☎9月26日(火)10:00~12:30 場 秩父保健センター

☎5か月から1歳までのお子さんとその家族の方 ☎定15組

☎母子健康手帳、エプロン、バンダナ、タオル、おんぶひも、お子さんのオムツ、授乳用品等、各自必要なもの

☎8月31日(木)までに秩父保健センターへ電話または窓口にて

☎健康カレンダーP.13

#### ■あそびの教室

親子で楽しくあそぶ経験づくりの教室です。

☎9月25日(月)9:30~11:10 (受付は9:50まで)

場 秩父保健センター

☎1歳6か月児健診受診後のお子さんとその家族の方

☎水分補給の飲み物(お茶・水等甘くないもの)

☎初めて参加する方は、秩父保健センターへ電話または窓口にて

#### ■乳幼児健診 13:00~13:45受付

※番号札の事前配布はしていません。受付時間前にお越しの方は、所定の場所に並んでお待ちください。

場 秩父保健センター [詳健康カレンダーP.14・15](#)

☎9月7日(木) ☎2歳児歯科健診(H27.7月生)

☎母子健康手帳、歯科健診アンケート、普段使っている歯ブラシ、大きめのタオル、コップ

☎9月13日(水) ☎4か月児健診(H29.4月生)

☎母子健康手帳、健診・健やか親子21アンケート

☎9月14日(木) ☎3歳児健診(H26.5月生)

☎母子健康手帳、健診アンケート、普段使っている歯ブラシ、大きめのタオル、コップ、採取した尿

☎9月20日(水) ☎10か月児健診(H28.11月生)

☎母子健康手帳、健診アンケート、普段使っている歯ブラシ

日 9月21日(木) 内 1歳6か月児健診 (H28.2月生)  
 持 母子健康手帳、健診アンケート、普段使っている歯ブラシ  
 ■ 育児相談 9:30~11:30 (受付は10:30まで)

日 9月4日(月) 場 荒川保健センター  
 日 9月5日(火) 場 吉田保健センター  
 日 9月29日(金) 場 秩父保健センター  
 ※随時 場 大滝保健センター (要問い合わせ)

内 育児相談、栄養相談、お子さんの身体計測  
 対 乳幼児とその家族の方 持 母子健康手帳  
 ■ すこやか相談  
 お子さんのしつけ、ことば、運動発達等、子育てに心配・不安のある方は、ご相談ください。※予約制です。

日 9月11日(月) 内 ことばの相談  
 日 9月12日(火) 内 運動発達相談  
 日 9月28日(木) 内 子育て相談 ※保育あり  
 日 9月15日(金) 内 心理相談 ※保育あり

場 秩父保健センター 申 秩父保健センターへ電話または窓口にて

## 予防接種のお知らせ

### ○高齢者肺炎球菌予防接種

平成29年度の対象者は下記の表のとおりです。

65歳：昭和27年4月2日～昭和28年4月1日生まれ  
 70歳：昭和22年4月2日～昭和23年4月1日生まれ  
 75歳：昭和17年4月2日～昭和18年4月1日生まれ  
 80歳：昭和12年4月2日～昭和13年4月1日生まれ

85歳：昭和7年4月2日～昭和8年4月1日生まれ  
 90歳：昭和2年4月2日～昭和3年4月1日生まれ  
 95歳：大正11年4月2日～大正12年4月1日生まれ  
 100歳：大正6年4月2日～大正7年4月1日生まれ  
 満60歳以上65歳未満の方で、心臓・腎臓・呼吸器の機能に身体障害者手帳1級程度の障がいのある方

※既に肺炎球菌ワクチンを接種したことがある方は定期接種の対象とはなりません。

日 平成30年3月31日(土)まで  
 費 2,500円 (生涯1回限り、指定医療機関窓口で支払い)  
 ※期限を過ぎると全額有料となります。  
 ※生活保護世帯の方および中国残留邦人等支援受給の方は無料  
 申 各保健センターへ。接種に必要な書類を配布します。  
 ○BCG (予約は必要ありません)  
 日 8月28日(月)、9月29日(金) 場 秩父保健センター  
 対 生後5か月～1歳に至るまで (至るまで:誕生日前日)  
 持 母子健康手帳、予診票、必要に応じて診断書  
 ■ 指定医療機関で受けられる各種予防接種  
 健康カレンダーをご覧になり、計画的に実施してください。

## 問い合わせ先

秩父保健センター ☎22-0648  
 ※駐車場が満車の場合は第2駐車場をご利用ください。  
 吉田保健センター ☎77-1112  
 大滝保健センター ☎55-0102  
 荒川保健センター ☎54-2231

## ●秩父都市医師会

## 休日急患当番医

【初期救急医療】入院の必要がなく比較的軽い症状の患者に対応

休日診療所 【診療時間：午前10時～午後5時】		在宅当番医 【診療時間：午前9時～午後6時】	
8月11日	医師会 休日診療所 (内・小) 熊木町 ☎23-8561	8月11日	あらいクリニック(内・小) 本町 ☎25-2711
13日		13日	小鹿野中央病院(診療科はお問い合わせください) 小鹿野町 ☎75-2332
20日		20日	秩父生協病院(内・小)※小児科は午前中のみ 阿保町 ☎23-1300
27日		27日	小鹿野中央病院(診療科はお問い合わせください) 小鹿野町 ☎75-2332
9月3日		9月3日	石塚内科胃腸科医院(内・胃) 下影森 ☎24-5010
10日		10日	小鹿野中央病院(診療科はお問い合わせください) 小鹿野町 ☎75-2332
17日		17日	大谷津医院(内・小) 阿保町 ☎22-6329

※平日、休日の救急医療体制については秩父都市医師会のHPでもご確認いただけます。  
 ※医療機関の都合で変更になることがあります。秩父消防本部(☎21-0119)でご確認ください。

【二次救急医療】

入院治療を必要と思われる救急患者、救急車にて搬送された重症救急患者に対応

【診療時間：午前8時30分～翌日午前8時30分】		
8月11日	秩父市立病院	桜木町 ☎23-0611
13日	皆野病院	皆野町 ☎62-6300
20日	秩父市立病院	桜木町 ☎23-0611
27日	皆野病院	皆野町 ☎62-6300
9月3日	秩父病院	和泉町 ☎22-3022
10日	皆野病院	皆野町 ☎62-6300
17日	秩父市立病院	桜木町 ☎23-0611

※午後6時以降は必ず電話で確認の上受診してください。

## 休日在宅歯科当番医

### ●秩父都市歯科医師会

【初期救急医療】応急処置

当番歯科医療機関 【診療時間：午前10時～午後1時】		
9月17日	てしがはら歯科医院	吉田久長 ☎77-2218
18日	倉林歯科クリニック	上影森 ☎21-1881

※診療費用は通常の保険診療扱いとなるため、保険証等を持参ください。  
 ※必ず電話で確認の上受診してください。

## 埼玉県精神科救急情報センター

夜間・休日において、精神疾患を有する方やその家族などから緊急的な相談を電話で受け付けます。

電話番号 048-723-8699

(ハローキューキュー)

受付時間 平日(月～金曜)：午後5時～翌午前8時30分  
 休日(土曜・日曜・祝日)：午前8時30分～翌午前8時30分

## 平日夜間小児初期救急

曜日	病院名	電話
月曜	あらいクリニック	☎25-2711
水曜	秩父病院	☎22-3022
火・木・金曜	秩父市立病院	☎23-0611

受付時間 午後7時30分～午後10時(祝日は行いません)  
 ※必ず電話で確認の上受診してください。

## 埼玉県小児救急電話相談

電話番号 #8000(シャープ8000番)  
 ※NTTプッシュ回線の場合  
 048-833-7911  
 ※IP・ひかり・ダイヤル回線の場合  
 相談時間 月～土曜：午後7時～翌午前7時  
 日曜・祝日・年末年始：午前7時～翌午前7時

## 埼玉県大人の救急電話相談

電話番号 #7000(シャープ7000番)  
 ※NTTプッシュ回線、ひかり電話、携帯電話の場合  
 048-824-4199  
 ※ダイヤル回線、IP電話、PHSの場合  
 相談時間 午後6時30分～午後10時30分(平日・土曜)  
 午前9時00分～午後10時30分(日曜・祝日・年末年始)

# くらしのカレンダー



## 8月の納税

問 収納課 ☎22-2210

納期限  
**8/31(木)**

●市・県民税 第2期  
●国民健康保険税 第2期

納期限内の納付にご協力をお願いします。  
口座振替をご利用の方は、納期限の日に振り替えま  
すので預貯金の残高をご確認ください。

2017年8月号

日	月	火	水	木	金	土
8/6 休日窓口 休館：大滝	7 荒川 育児相談 秩父 親子料理教室 吉田 行政相談 秩父 税務相談 休館：秩父 荒川 吉田	8 ソーシャルクラブ 吉田 育児相談 秩父 行政手続相談	9 4か月児健診 秩父 人権相談	10 平日夜間窓口 3歳児健診 秩父 市民相談	11 山の日 休日窓口 休館：吉田 大滝	12 休日窓口 休館：大滝
13 休日窓口 休館：大滝	14 荒川 行政相談 休館：秩父 荒川 吉田	15	16 大滝 人権相談 秩父 登記相談	17 秩父 法律相談 秩父 不動産相談	18 秩父 労働・年金相談	19 休日窓口 休館：大滝
20 休日窓口 休館：大滝	21 すこやか相談(ことば) 秩父 行政相談 休館：秩父 荒川 吉田	22 すこやか相談(子育て) 秩父 女性相談	23 10か月児健診 秩父 人権相談	24 平日夜間窓口 1歳6か月児健診 秩父 市民相談	25 秩父 育児相談	26 休日窓口 休館：大滝
27 最終日曜 窓 口 休館：大滝	28 あそびの教室 BCG予防接種 大滝 行政相談 休館：秩父 荒川 吉田	29 言語教室 秩父 減塩クッキング教室	30 マタニティ&子育てママの クッキング教室	31	31	2 休日窓口 休館：大滝
3 休日窓口 休館：大滝	4 荒川 育児相談 吉田 行政相談 秩父 税務相談 休館：秩父 荒川 吉田	5 吉田 育児相談 秩父 法律相談	6	7 2歳児歯科健診	8 荒川 乳・子宮頸がん検診 秩父 労働・年金相談 休館：大滝	9 休日窓口 休館：大滝
10 休日窓口 育児体験教室 休館：大滝	11 すこやか相談(ことば) 荒川 行政相談 休館：秩父 荒川 吉田	12 ソーシャルクラブ すこやか相談(運動発達) 秩父 行政手続相談	13 4か月児健診 秩父 人権相談	14 平日夜間窓口 3歳児健診 秩父 市民相談	15 すこやか相談(心理)	16 休日窓口 休館：大滝

### 平日夜間・最終日曜・休日窓口 (本庁舎1階)

平日夜間窓口	最終日曜窓口	休日窓口
午後5時15分～7時15分 (第2・第4木曜日)	午前8時30分～正午 午後1時～5時	午前8時30分～正午 午後1時～5時
市民課・保険年金課・こども課・収納課		市民課
①戸籍の届書の預かり ②戸籍謄本、住民票の写し、所得課税証明書等の発行 ③印鑑登録および印鑑証明書の発行 ④納税と納税相談の受付 ⑤埋火葬許可証等の発行業務 ⑥転入、転出、転居届等の受付(住民基本台帳カード等の処理を含む) ⑦国民健康保険、国民年金、高齢者医療等に関する業務 ⑧保育所、児童手当、子育て支援等に関する業務 ⑨バスポート(旅券)交付業務(最終日曜窓口では午前9時～正午、午後1時～4時30分)		①戸籍の届書の預かり ②住民票の写し(マイナンバー(個人番号)入りを除く)、所得課税証明書等の発行 ③印鑑証明書の発行 ④市への納入金の預かり(市税等、水道料、墓地使用料等) ⑤埋火葬許可証等の発行業務
※上記業務の一部について、処理できない場合があります。詳細はお問い合わせください。		
問 市民課 ☎22-5348 保険年金課 ☎25-5201		
収納課 ☎22-2210 こども課 ☎25-5206		

### 保健センターの催し・健診など(1段目)

■ P.28、29「保健センターだより」や、3月号市報と併せて配布した「秩父市健康カレンダー」もご覧ください。

### 市民生活課の無料相談室(2段目)

秩父 本庁舎2階 吉田 吉田総合支所  
大滝 大滝総合支所 荒川 荒川総合支所  
問 市民生活課 ☎26-1133  
※不動産相談は歴史文化伝承館5階第4会議室です。  
■ その他の相談はP.27「無料相談室」をご覧ください。

### 図書館休館日(最下段)

秩父 秩父図書館 吉田 吉田分館  
大滝 大滝分館 荒川 荒川図書館  
■ P.27「図書館だより」もご覧ください。

(注) 市外局番表記のない電話番号は「0494」が、市外局番となります。