



セーフコミュニティ
国際認証都市！

市報 ちちふ

2023

6 月号

No.219

令和5年6月10日
毎月1回発行



伝統と新緑のなかを歩く

発行・編集／秩父市役所 〒368-8686 埼玉県秩父市熊木町8番15号 ☎0494-22-2211 (代表)

人口／58,772人(−120人) 男／28,756人(−64人) 女／30,016人(−56人) 世帯／26,255世帯(+2世帯)(カッコは前月比)
出生／15人 死亡／72人 転入／151人 転出／214人(4月中の人数) 【令和5年5月1日現在～外国人を含む～】

春の叙勲・褒章

長年にわたり各分野で著しくご活躍された方々に贈られる「春の叙勲」「危険業務従事者叙勲」などが発表されました。市内で受章された皆さんをご紹介します。

旭日双光章

元一般社団法人秩父郡市医師会会長

近藤 俊夫氏
(日野田町)



近藤氏は、昭和54年5月、秩父郡市医師会に入会後、現在に至るまで医師として地域住民の健康保持・増進に尽力されています。その間、数々の要職を歴任され、平成28年6月に秩父郡市医師会会長に就任後は、“秩父の医療は一つ”をスローガンに各種医療関係団体および行政との連携強化に取り組まれました。

また平成2年に学校医を拝命後は、子どもたちの心身の健全な発育に向けて郡市内の中学校で性教育講演を行われています。

旭日双光章

元秩父市議会議員

新井 重一郎氏
(上吉田)



新井氏は、平成18年5月に秩父市議会議員に初当選以来、令和4年4月までの4期16年の長きにわたり、秩父市議会議員としてご活躍されました。文教福祉委員会副委員長、生活産業委員会委員長、総務委員会副委員長、決算審査特別委員会委員長などの要職を務められました。

また、秩父広域市町村圏組合議会副議長なども歴任され、卓越なる識見と指導力を発揮し、市政発展のためにご尽力されました。

瑞宝単光章

(危険業務従事者叙勲)

元秩父消防本部消防司令長

松澤 眞一氏
(阿保町)



松澤氏は、昭和46年4月に秩父消防本部消防士を拝命後、消防・救急・救助等さまざまな災害現場活動に従事され、秩父消防署副署長として平成25年3月に退職するまで42年の長きにわたり消防職員として活躍されました。

この間、常に率先して住民の生命、身体および財産を保護するという消防の使命感に燃え、秩父地域の安全確保に尽力されました。

旭日双光章

元公益社団法人

埼玉県手をつなぐ育成会理事長

村山 勇治氏
(下宮地町)



村山氏は、平成5年5月から平成26年3月までの20年9か月の長きにわたり、社団法人埼玉県手をつなぐ育成会の理事、副理事長、理事長を務められ、続く平成26年4月から5年2か月間を公益社団法人埼玉県手をつなぐ育成会の理事長として、知的障害児者とその家族の地域生活の向上、障害児者の権利擁護、障害者福祉に対する理解の促進のための普及・啓発等に尽力されました。

秩父地域では、社会福祉法人清心会の設立に尽力され、平成29年6月から令和5年6月まで理事長も務め、平成20年11月には秩父地域自立支援協議会の初代会長に選任される等、地域の障害者福祉の中核的役割を担いました。

藍綬褒章

秩父市消防団副団長

笠原 眞氏
(寺尾)



笠原氏は、平成元年4月に秩父市消防団団員を拝命後、数々の役職を歴任し、令和2年4月に秩父市消防団副団長に就任されました。

現在も長年培った豊富な経験・知識と指導力をもって、常に消防の使命感に燃えて災害活動にあたるとともに、団員の指導育成・資質向上に努め、市の安全・安心に尽力されています。

黄綬褒章

株式会社栗原瓦店代表取締役

栗原 恒明氏
(寺尾)



栗原氏は、昭和48年から、明治期に秩父市内で創業した瓦店の5代目かわらぶき工として、50年以上にわたり、卓越した技能で住宅や公共施設、寺社などの現場で瓦ぶきを手掛ける傍ら、後進の育成にも尽力されました。

また、この間、埼玉県技能検定委員や埼玉県かわらぶき技能士会会長などの要職も務められました。

令和3年には、「現代の名工」として厚生労働大臣表彰を受賞されています。

新町会長さんのご紹介

次のとおり町会長の交代がありましたので、お知らせします。

(6月1日現在。敬称略)

町会名	会長名
近戸町	館 沢 雅 久
諏訪	齋 藤 隆
巴川	齋 藤 晋
中山田	坂 本 哲 男
定峰	小久保 邦 男



関根 昭文氏
(上宮地町)

関根氏は、市議会3月定例会において議会の同意を得て、5月24日付で北堀市長から公平委員会委員に選任されました。

秩父市公平委員会委員を選任

☎ 03-3581-2868
内閣府賞勳局一般推薦担当

春秋叙勲の候補者としてふさわしい方を推薦できます(一般推薦制度)



秩父市固定資産評価審査委員会委員を選任

戸井田氏、福原氏、小泉氏、山崎氏は、市議会3月定例会において議会の同意を得て、5月24日付で北堀市長から固定資産評価審査委員会委員に選任されました。



山崎 克則氏
(中村町)

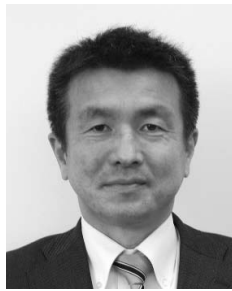

小泉 真人氏
(中村町)



福原 隆夫氏
(滝の上町)



戸井田 修氏
(桜木町)

市長コラム



「市民の声」を市政に

秩父市長 北堀 篤

市民の皆さまと率直に語り合う場を作りたいという思いから、令和3年度に「ふれあい懇談会」を開催する予定で準備を進めてまいりましたが、新型コロナウイルス感染症の影響により、残念ながら延期しております。

このたび、新型コロナウイルス感染症の感染症法上の位置付けが季節性インフルエンザと同じ5類となったことから、5月15日を皮切りに希望する町会の皆さまと「ふれあい懇談会」を開催しております。市民の皆さまと直接触れ合う機会を持つことで、この場でいただいた市政への提言や意見等を、今後の市政運営に活用させていただき、魅力的な秩父市となるよう、誠心誠意取り組んでまいります。

また、全国植樹祭の主催者であります国土緑化推進機構および埼玉県と連携して、「秩父はひとつ」という想いのもと、5月15日に「第75回全国植樹祭秩父地域推進委員会」を設立いたしました。今後、1市4町の秩父地域が一丸となつて、植樹祭の成功に向け、準備を進めてまいります。

この全国植樹祭では、秩父地域の環境行政や森林振興、観光施策において、県内でも先駆的な取り組みや地域独特の歴史・文化など、秩父の魅力を全国に情報発信したいと考えております。また、人々の生活にとってかけがえのない財産である森林に触れ・親しみ・より身近に感じてもらう絶好の機会であるとも捉えています。

秩父がひとつになり、天皇皇后両陛下をはじめ、全国から参加される皆さまを「おもてなしの心」でお迎えし、心に残る植樹祭になるよう努めてまいります。

間もなく本格的な梅雨のシーズンが到来します。湿度の高さや気温の変化で体調を崩しやすい時期となりますので、健康管理には十分にご留意いただきますようお願い申し上げます。



市報の内容は、新型コロナウイルス感染症の影響により、変更となる場合があります。

株式会社ゼンリンへ感謝状贈呈

4月26日、市では(株)ゼンリンに感謝状を贈呈しました。

これは、土砂崩落の影響が続く中津川地内において、1月26日から3月30日までの原則として木曜日の9日間、ドローンによる合計28フライトの生活物資等の定期配送(「&プロジェクト」)を連携事業者(KDDI(株)、KDDIスマートドローン(株)、(株)エアロネクスト、生活協同組合コープみらい、(株)ちちぶ観光機構、ウエルシア薬局(株))とともに実施し、主体事業者として「&プロジェクト」を成功に導き、中津川の皆さんに安堵^{あんど}を与えていただいた功績に対してお贈りしたものです。

当日は、事業の完了報告を受けた後、北堀市長から取締役常務執行役員の藤沢秀幸様に感謝状を贈呈しました。



☎大滝総合支所市民福祉課 ☎55-0101
先端技術推進課 ☎21-5522

ご寄付ありがとうございました

次の方から、児童福祉(子ども支援・子ども食堂の支援)のために寄付をいただきました。温かな善意に感謝し、ご紹介します。

(令和5年3月、4月)

- ▶3月28日、匿名様から、30,000円
- ▶4月17日、秩父第二中学校1960年度卒業生3年4組クラス会有志一同様から、37,730円

「企業版ふるさと納税」による ご寄付をいただきました

ご寄付をいただいた企業様をご紹介します。誠にありがとうございました。

中心市街地活性化事業のために

- ▶2月28日、株式会社ほけんのぜんぶから
- ▶3月30日、株式会社リックスから

☎産業支援課 ☎25-5208

Society5.0推進事業のために

- ▶4月10日、有限会社トネガワから

☎先端技術推進課 ☎21-5522

有料道路における障害者割引制度の見直しについて

①1人1台要件の緩和

これまで、事前登録された自家用車に限り割引が適用されましたが、自家用車をお持ちでない方が知人の車やレンタカーを利用する場合や、重度の障がい者がタクシーを利用する場合も割引の対象となりました。ただし、割引についての事前手続きは必要です。

※「事業用」自動車は対象外です。

②オンライン申請の導入

自家用車を事前登録の上、ETCを利用申請する方でマイナンバーカードをお持ちの方は、マイナポータルからオンライン申請ができるようになりました。オンライン申請が利用できない場合は、引き続き市役所窓口で申請できます。

③対象となる障がい者の範囲(変更はありません)

- ・障がい者本人が運転の場合は、障害者手帳をお持ちの方
- ・障がい者本人以外が運転し、障がい者本人が同乗の場合は、身体障害者手帳または療育手帳をお持ちの方で、重度の障がい(手帳に第一種と記載)がある方

☎NEXCO東日本お客様センター

<https://www.e-nexco.co.jp>

☎0570-024-024

住宅・土地統計調査調査員を募集します

令和5年10月1日を基準日として、住宅・土地統計調査が全国一斉に実施されます。

この調査は、わが国の住宅および世帯の居住状況等の実態を把握し、住生活関連施策の基礎資料を得ることを目的としています。

市では、住宅・土地統計調査に携わっていただける調査員を募集します。

応募資格

次の全ての要件を満たす方

- ・20歳以上で、責任をもって業務を遂行できる方
- ・調査で知り得た秘密を守れる方
- ・税務、選挙、警察に直接関係がない方
- ・暴力団員その他の反社会的勢力に該当しない方

活動期間

令和5年8月下旬から10月下旬まで

仕事内容

- ・調査員説明会への出席
- ・担当調査区の把握およびリーフレットの配布
- ・調査票の配布・回収
- ・調査書類の点検・提出など

報酬 約3~7万円

※報酬額は、調査区数等により変動します。

応募方法

☎で情報政策課へご連絡の上、直接お越しくください。

☎情報政策課 ☎22-2204

秩父郡市医師会より「地域の皆さまへのお願い」

新型コロナウイルス感染症が5類になってもウイルスがなくなるわけではありません。感染流行にご注意ください。不安な方は医療機関にご相談ください。

- ①カゼ症状や発熱で医療機関を受診する場合、必ず電話をしてから、その指示に従ってください。
- ②医療機関を受診する際は、マスクの着用をしてください。
- ③新型コロナウイルスに感染した場合、治療費は一部を除いて原則自己負担となります。
- ④受診するべきか迷う場合や受診先の確認については「埼玉県コロナ総合相談センター（☎0570

ー783-770）」にご相談ください。

- ⑤これまでコロナに対応していた「診療・検査医療機関」は引き続き埼玉県HP、秩父郡市医師会HPから確認できます。
- ⑥令和5年度のワクチン接種は、自己負担のない春接種（65歳以上の方、基礎疾患をお持ちの方等）と秋接種（5歳以上全ての方）が予定されています。重症化リスクの高い方は接種をご検討ください。

☎秩父郡市医師会 ☎22-0570
地域医療対策課 ☎22-2279

私道整備補助金を交付します

私道の整備を促進し、生活環境の向上と交通安全を図るため、私道の整備を行う方に補助金を交付します。

補助対象私道の要件

- ①生活道路として利用されていること
- ②3戸以上の住宅により利用されていること
- ③私道ができてから5年以上が経過していること
- ④幅員が1.8メートル以上（都市計画区域内にあっては4メートル以上）であること
- ⑤両端または一端が公道（道路法第3条に規定する道路）に接続していること（一端が接続している場合は延長15メートル以上であること）
- ⑥接続する公道が既に舗装され、または本年度中に舗装される予定であること

補助対象事業

補助対象私道を利用する方が行う舗装・側溝・交

通安全施設工事で、次の要件に該当するもの

- ①関係する全ての世帯が市税を完納していること
- ②地域住民の意向を十分反映し、総意を得ていること

補助対象経費

補助対象事業に要する経費およびその工程に関する諸経費

補助金の額等

予算の範囲内で、補助対象経費（他の制度による補助を受ける場合は、補助対象経費から他の制度による補助の対象となる経費を控除した額）の3分の1以内の額（1私道につき1回限りで、限度額は100万円）

☎代表者を選任し、私道整備事業補助金交付申請書に必要書類を添えて、10月31日(火)までに下記へ

☎道路管理課 ☎26-6861

秩父サイクリングだより



令和5年4月より、自転車乗車時のヘルメット着用が努力義務化されました。これによりスポーツ自転車に乗る際はもちろんのこと、日常で自転車に乗る際にもヘルメットを着用することになります。ヘルメットになじみのない方にとってはとても抵抗がある制度だと思います。

自転車事故での死亡原因の約6割が頭部損傷というデータがあるほど、命を守るためにヘルメットは重要です。私自身もヘルメットを着用していたため大事に至らずに済んだという事例を数多く目にし、経験もしてきました。安全運転で走行するのが第一

ですが、自分では防げない事態が起こった時に、最後に命を守ってくれるのがヘルメットです。

これまではヘルメットを着用するのが少数派で、恥ずかしさを感じるが多かったかもしれませんが、今回着用が努力義務化されたことで躊躇なく着用できるようになると思います。最近ではデザインも多様化し、普段着にも違和感なくなじむものが選べます。

秩父市では平成29年よりヘルメット購入費用の補助を実施しており、先駆けてヘルメットの普及活動をしています。大切な命を守るため、サイクリングを安全に楽しむためにも、積極的にヘルメットを着用しましょう。

（自転車普及推進員 高山 一成）

☎市民スポーツ課 ☎25-5230

ポテくまくんイチオシ

産業支援インフォメーション

産業支援課 ☎ 25-52008



☆事業者向け社員研修のご案内☆

秩父地域1市4町では、企業の従業員の皆さんを対象に、「階層別研修」（経営者、経営幹部、管理者クラス）を行います。

●【7/25(火)、8/8(火)】

「成果につながる業務プロセスの改善」 ～利益の向上につながる業務改善と思考法～

※2日間の研修となります。

内容 ・業務改善に必要な思考法を身に付けます。
・社内業務の問題を見つけ、解決策を立案する視点や手法が学べます。
・業務目標達成のための業務改善方策にもとづく行動計画作成を行います。

ところ 地場産センター 5階経営研修室

定員 20人

参加費 1人 22,000円(税込)

☎秩父地域雇用対策協議会 ☎ 22-4411

市産業支援課 ☎ 25-5208

階層別研修申し込み(中小企業大学校HP)→



秩父に住んで働こう！『秩父地域合同企業説明会』

☆事前予約不要

☆服装自由

興味のある企業のお話を聞いてみませんか？
応募を前提としない説明会です。お気軽にご参加ください。

とき 7月21日(金)午前10時～正午(午前の部)、
午後2時～4時(午後の部)

ところ 地場産センター 4階大ホール

参加企業 秩父地域の企業52社(予定)

対象 令和6年3月大学・短大・専門学校卒業予定者(既卒3年以内含む、在学生や保護者の同伴可)
および就職・再就職活動中で秩父地域での就職を希望する方

※午前の部、午後の部で参加企業が異なります。

※移住相談は同所5階移住相談センターにて対応

☎・HP秩父地域雇用対策協議会(秩父商工会議所内)

☎ 22-4411



秩父地域雇用対策協議会HP



消費生活センターからのお知らせ

もうけ話に

だまされないうでー！

年齢を問わず「副業」や「投資」など、もうけ話による消費者被害が多発しています。

事例1 副業を探していたところ、「いいね」を押すだけで簡単に収入が得られるという内容の広告をSNSで見つけ、話を聞きたくサイトに登録すると電話が掛かってきた。仕事はサポートする、プランによって収入が違う、100万円プランでやっている人がほとんど、すぐ確実に収入が得られるという。金がないと言っていると、共有アプリのインストールを指示され、サポート代を消費者金融から借り入れるよう指南を受け、ネット銀行の事業者の口座に振り込んだ。サポート通りやったが収入はなく、借金が残った。

事例2 マッチングアプリで知り合った人とアプリ内で会話をしていたが、仲良くなったので無料通話アプリでやり取りを始めた。「私、FX取引で楽しもうけ話している。プロの投資家の叔父が教えてくれるので負け知らず」と投資を勧めてきた。投資経験はなかったが、相手が楽しもうけ話と投資なのであれば本当だろうと口座を開設、投資金を指示された口座に

振り込み、指示を受け売買した。もうかったのでさらに振り込んでいたが、突然振り込めなくなり、相手と連絡が取れなくなった。

サポートすると言われても大したことのないサポート内容だったり、楽して簡単にもうけると言われても投資にはリスクが伴ったり、もうかる保証はありません。また、詐欺的勧誘もあります。

消費者へのアドバイス

- ・本当にもうかる話には教えないものです。「簡単」、「楽して」、「必ず」、「確実」はウソで「サポートする」は怪しいです。
- ・無登録事業者や個人からの投資の誘いやもうけ話、広告はまず疑ってかかりましょう。
- ・電話が掛かってきかたて申し込んだ場合、契約書を受け取ってから8日間



出典：消費者庁イラスト集より

秩父市消費生活センター

毎週月～金曜日(祝日はお休み)
午前9時～正午、午後1時～4時
☎ 25-5200

「こどもの森づくりフォーラム2023 in SAITAMA」の開催について

令和7年に埼玉県で開催の第75回全国植樹祭の関連事業として、幼稚園・保育所・認定こども園等における園庭緑化や裏山・身近な森林等の緑化・整備等を進める機運を高めることを目的にフォーラムを開催します。

ご興味のある方はぜひご参加ください。フォーラムの他にも木育ひろばや森のプレーパーク等も開催します。詳細はHPをご覧ください。

と き 令和5年7月9日(日) 午後1時30分から5時

と ころ 秩父宮記念市民会館大ホールフォレスト

内 容 基調講演、先進事例発表等(予定)

○基調講演「森で育む・森が育む 子どものチカラ(仮)」

汐見 稔幸 氏 ((一社) 家族・保育デザイン研究所代表理事、東京大学 名誉教授)

○先進事例発表Ⅰ(園の取組の発展段階の紹介)

「浦和ひなどり保育園」「花の森こども園」「児玉の森こども園」

○先進事例発表Ⅱ(行政・教育機関等による支援事例)

「岐阜県立森林文化アカデミー」「長野県」

○ディスカッション(保育・教育関係者と森林・林業・地域関係者等の連携で拓げる「こどもの森づくり」)

〈進行〉宮林 茂幸 氏 (東京農業大学 名誉教授)

北澤 明子 氏 (秋草学園短期大学 教授)

〈登壇〉基調講演者、事例発表者、埼玉県

対 象 どなたでも参加できます

募集人数 400人(先着順)

参加料 無料

申込方法 HPの「申込フォーム」からお申し込みください。

申込締切 6月30日(金) ※定員になり次第締め切りますが、達しない場合は当日まで受け付けます。

問 こどもの森づくりフォーラム実行委員会事務局

(特定非営利活動法人子どもの森づくり推進ネットワーク内)

☎03-5755-3213

✉koforumapp@gmail.com

HP<http://www/kodomonono-mori.net/forum>



令和7年春に埼玉県で開催する「第75回全国植樹祭」のシンボルマークを募集します

募集期間 6月23日(金)まで

内 容 第75回全国植樹祭の大会テーマ(「人・森・川 つなげ未来へ 彩の国」)や開催理念・大会の基本方針を踏まえて、所定デザインの埼玉県マスコット「コバトン」&「さいたまっち」の背景や周りをデザインして全体をシンボルマークとしたもの
※募集要項等の詳細は第75回全国植樹祭HPにて

問 第75回全国植樹祭埼玉県実行委員会事務局

(埼玉県農林部全国植樹祭推進課内)

☎048-830-4306



ちちぶエフエムで秩父市の情報を発信中!

・「秩父市インフォメーション」

毎日午前7時55分から3~5分間

○FMの79.0MHzにチューニング!

○スマートフォンでも、「FMプラプラちちぶエフエム」から!



ダンス・演劇・音楽などのジャンルで活躍しているアーティストと舞台を体験できる7日間!

と き【ダンスクラス】8月2日(水)・3日(木)

【演劇クラス】8月5日(土)・6日(日)

【舞台集中クラス】8月11日(金・祝)・12日(土)・13日(日)
各日午後1時～4時

ところ 大ホールフォレスト

講師【ダンスクラス】桑原史香・荒悠平・君島大空

【演劇クラス】金山寿甲(東葛スポーツ)・山崎ルキノ

【舞台集中クラス】山崎皓司

料 金【全3クラス参加】3,000円

【1クラス参加】ダンス・演劇:各1,000円

舞台集中:1,500円

対 象 小学4年生～6年生

定 員 各クラス10人(先着順・定員になり次第締め切り)

※保護者の方の見学はできません。

申込開始 6月24日(土)

申 込 または **問** にて①参加希望クラス、②氏名、③氏名ふりがな、④学年および年齢、⑤性別、⑥学校名、⑦郵便番号、⑧住所、⑨電話番号、⑩メールアドレス、⑪保護者氏名、⑫舞台芸術の経験の有無を記載の上、申し込み。

✉ ccbhall@city.chichibu.lg.jp

☎ 23-2298

📍 市民会館 ☎ 24-6000 (午前9時～午後6時 火曜日休館)



くわばら しずか
桑原 史香



あらい ゆうへい
荒 悠平

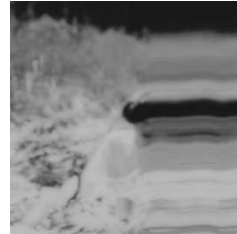

きみしま たいく
君島 大空



かなやま しゅいち
金山 寿甲



やまざき るきの
山崎 ルキノ



やまざき こうじ
山崎 皓司

「ちちぶ出会いサポートセンタージュノール」 からのお知らせ

おかげさまで**満6年目**を迎えました。感謝の気持ちを込めて、**ジュンブライドキャンペーン**を行います。四季を通じてフィーリングの合う方と、1年後のジュンブライドを目指してみませんか。

スマホでマッチングできる新システムを導入してから1年がたち、AIによる定期的なお相手紹介も始まりました。新システム導入によりお手軽で検索できる体験をしてみませんか。

と き 6月10日(土)～8月10日(木)まで(登録いただいてから3か月間無料お試し)

(年間13,200円(税込))

対 象 新たな出会いを求めている20歳以上の独身男女

※開設してから、お見合い数は160組を超え、すでに17組がカップルになっています。

※プライバシーにも配慮しており、最初のお見合いは、センターで行いますので、女性も安心して登録できます。

※まずは仮登録から!

📍 NPO法人ちちぶ出会いサポートセンタージュノール

☎ 26-7518 (火曜定休)



ジュノール📍

大好評・恋たま出張登録会 (本人確認のための面談)を実施します!

恋たまは、埼玉県が運営する公的結婚支援機関です。開設から5年で成婚数347組、AIマッチングでメディアにも取り上げられています。前回も満員御礼だった秩父での出張登録会を再度開催します。市在住の方は、割引価格で利用できるの、この機会にぜひご登録ください。

と き 7月2日(日)午前10時～午後4時 ※1人20分程度×10枠(事前予約制、先着順)

ところ 歴史文化伝承館1階研修室

対 象 ①～③全てに当てはまる方①結婚を希望し、自ら婚活する意思がある20歳以上の独身の方、②埼玉県内に在住、在勤、または近い将来埼玉県への移住を考えている方、③電話回線のあるスマートフォンをお持ちの方

持ち物 写真付きの身分証明書(免許証、パスポート、マイナンバーカードなど)

費用 秩父市在住の方 1万1,000円(税込・2年間有効) ※後日振り込みとなります。

📍 恋たま📍から仮登録し、相談会場で「秩父市」を選択して予約してください。

📍 S A I T A M A 出会いサポートセンター事務局 ☎ 048-789-7721

(月～金曜日 午前9時～午後5時)



恋たま📍

地域おこし協力隊

～新メンバー紹介特別号～

秩父市では、地域おこし協力隊がそれぞれのミッションを持ち、秩父を盛り上げるために活動しています。本年度から配属された新メンバーをご紹介します。どうぞよろしくお願いいたします！



神宮 一樹／高校魅力化

埼玉県立秩父高校にて、学校と地域がつながるお手伝いをしていきます。秩父圏域で生まれ育った生徒たち、あるいは他の地域から来てくれた生徒たちも、この土地の魅力を見直し、そこから学びを得て、誇りを胸にそれぞれの未来を描けるよう、力になればと考えています。

私は深谷市出身で、その後イタリアや愛媛県で生活するなどさまざまな土地を渡り歩いてきましたが、4月に着任してからは日々秩父での暮らしに刺激を受けています！自分自身がまず好奇心を持って街に飛び出し、さまざまな人たちに会い、楽しみながら成長していけたらと思っています。よろしくお願いいたします！



伊藤 広高／移住相談センター

千葉県千葉市出身で秩父市に来る前は長野県飯田市で建築関係の仕事していました。

自然が好きで休みになると自然が多いところを選んでよく旅行に行っていました。

自然豊かで観光地でもある秩父市で町や人とのつながりをもてる業務に就かせていただきうれしく思っています。

これから秩父市をもっと知り、移住に興味がある方や考えている方などを秩父市とつなげられるように頑張りたいと思います。



上泉 努／観光課

秩父の雄大な自然、豊かな歴史、伝統のある文化。これらの魅力に取りつかれ、このたび、横浜市から移住し、ジオパーク秩父の地域おこし協力隊になりました。

協力隊のミッションは、ジオパーク秩父の普及啓発と交流促進を図ることです。

ジオパークの観点から、秩父の魅力を多くの人に向けて発信し、地域の皆さまと一緒に秩父をもっともっと盛り上げていきたいと思っています。



待井 聡／森づくり課

街路空間など都市土木の設計に携わってまいりましたが、木工や建築などの趣味を含めたものづくりと、秩父の森づくりに携わりたいと思い、移住をさせていただきました。

山中での作業は、常に危険との隣り合わせですが、けがをせず、先達の方々が大切に育ててこられた1本1本と、山の道を美しく、元気よくしていくために、日々技術の向上と研さんに励んでまいります。



二二数年、食バ過ぎた? 次回は、ダイエット編、スタートかな?

夢をかなえる 未来にはばたく

秩父地域の高校

(皆野高等学校)

「オーストラリアの学生との交流」

皆野町・早稲田大学の支援により、オーストラリア・Thomas Hassall Anglican Collegeの学生が皆野高校を訪れ、交流会を行いました。

交流会の第1部はThomas Hassall Anglican Collegeによる演奏とゴスペルで、最後には「さんば」を日本語で披露してくれました。

続いて第2部は皆野高校からの「おもてなしプログラム!」。グループに分かれて自己紹介とレクリエーションを行いました。その後は「秩父音頭」をレクチャーし、最後は全員で輪になって秩父音頭を踊りました。短い時間での交流でしたが、秩父音頭もばっちり踊れるようになりました。

皆野高校のおもてなしも楽しんでいただき、コミュニケーションツールとして英語を覚えたいと感じた生徒もたくさんおり、今回のオーストラリアの学生との交流はとても良い機会となりました。



「第58回 入学式」

令和5年度第58回入学式が挙行され、ラスト皆高生となる新入生29名が入学しました。呼名では、全員が高校生活への決意と期待を表すかのような素晴らしい返事をしてくれました。

1学年団のスローガンは「ONE TEAM」、教員一丸となって皆さんの成長を支えます。新入生の皆さん、皆高の校訓「誠実」「勤勉」「協力」「奉仕」を胸に、高校生活でたくさんの失敗や成功の経験を積んで、大きく力をつけていってください。

また、地域との交流にも積極的にに関わり、地域に貢献していきたいと思ひます。本年度も皆野高校の応援をよろしくお願ひいたします。



済印

- ★ナイトバザール303回
とき 6月17日(土)午後7時〜
★ダンスで盛り上がるナイト!
ヒップホップやフラダンスなどさまざまなダンスジャンルが登場!
- ★飲食店の出展もあります!
詳細はチラシにてご案内します。
- ★秩父屋台離子実演会
- ★ナイトバザールにお店を出そう
参加者募集中!
ご希望の方は安田☎22-0511まで
- ★福引大会
★参加方法 ナイト開催時に福引き会場へ秩父市報のこのページをお持ちください。ナイトバザールの福引きに1回(お1人様1枚まで)参加できます。市報はお返ししません。景品はなくなり次第終了とさせていただきます。詳しくはチラシにて。

がんばる商店街!

チャレンジフェスティバル!

くめった集まるこっぴな祭り!

とき 7月2日(日)午前10時〜午後4時

ところ ウニクス秩父内

内容 秩父内外からさまざまなお店が出店!

いろいろな景品が当たる抽選会!
先着550名さま

・10時30分、午後1時、3時の3回に分けて実施

皆さんチャレフェスに参加しませんか?

「チャレフェス」は、秩父の農産物や地域特産品の魅力をより広く伝えるため、生産者や秩父の商店主が消費者と触れ合いながら自社の商品を販売・PRできる地域参加型のイベントです。

出展者やステージ出演者についても募集中です。チャレフェスの詳細につきましては、お気軽にお問い合わせください。

6月3日(日)のチャレフェスは【チャレマ(チャレンジマーケット開催)】。テーマは決まり次第お知らせします!

出展者、ステージ出演者も募集します!

問 実行委員会 担当:町田

☎090-8035-3800

✉event-chichibu@neighborhood.or.jp

県外の中高生に、第2のふるさととしてすてきな体験を……



民泊家庭を募集しています!!



県外からの中高生が豊かな自然を生かした農作業体験や家業体験、札所や神社巡りなどをしながら一般家庭に生徒が泊まる「ショートホームステイ型民泊」を受け入れていただけるご家庭を随時募集しています。

民泊は、秩父地域（秩父市・横瀬町・皆野町・長瀬町・小鹿野町）での取り組みです。

今年は5校の受け入れが決定していますが、秩父地域の民泊は大変好評で、その他にも多くの学校からお問合せをいただいております。今後の安定的な受け入れのためには、より多くのご家庭のご協力が必要です。

受け入れ家庭の皆様からは「楽しかった。やってみて良かった」との声を多くいただいております。ぜひ「民泊」にご協力いただき、子どもたちを受け入れてみませんか？

※各家庭3～4人の受け入れとなります。生徒1人あたり1日につき6,000円程度の体験料をお支払いします。



スケジュールの例(1泊2日)

14:00	入村式、各家庭に移動～到着
15:00	家業体験
17:00	夕食の準備(一緒に準備・調理してください)
20:00	片付け・入浴・就寝準備
22:00	就寝
7:00	起床～朝食準備～朝食
10:00	離村式、解散



～入村式～
生徒お迎えの様子

家業体験(例)

- ・収穫体験(自分の畑、近所の畑作物)
- ・野菜の種まき・苗植え
- ・野菜の育て方の説明
- ・おすそ分け体験
- ・子ども・孫の通学同行
- ・障子張り
- ・まき割り
- ・ラジオ体操
- ・絵手紙作り
- ・お手玉作り
- ・犬の散歩
- ・近所のゴミ掃除
- ・草むしり



食事(例)

- ・秩父小昼飯
- ・[みそポテト、おっきりこみ、手打ちうどん、手打ちそば、つまっこ、たらし焼等]
- ・畑から収穫した野菜の天ぷら作り
- ・煮物
- ・和え物
- ・酢の物、漬物
- ・サラダ
- ・おいなりさん
- ・パン作り
- ・ピザ作り
- ・まんじゅう作り



各ご家庭では、さまざまな体験を提供していますが、お茶を茶葉から入れて飲む、野菜の収穫など私たちにとっての当たり前は、子どもたちにとっては新鮮で魅力的な体験となります。

少しでも興味がありましたら、お気軽にお問い合わせください。

問 (一社) 秩父地域おもてなし観光公社

☎26-6260



お知らせ

のページ

HP ホームページを参照

1 消費税インボイス 制度説明会 登録要否相談会



とき 右記のQRコードからご確認ください(事前予約制)。
ところ 秩父税務署

個別に登録要否相談会も開催しています。お気軽にお問い合わせください。

問 秩父税務署個人課税部門
☎ 22-4433 (内線34)

2 森林環境譲与税を活用 した補助事業の実施に ついてのお知らせ



秩父地域森林林業活性化協議会では、令和5年度の森林環境譲与税を活用した小規模林業者向け補助事業等を実施します。詳細については、「森の活人」HPをご覧ください。どうか、協議会事務局(市森づくり課)までお問い合わせください。
問 森づくり課 ☎ 22-2369

3 いきがいセンター 「トレーニング室」のご案内

いきがいセンターでは、高齢者の介護予防の推進および健康の増進を図るため、各種トレーニング機器を取りそろえています。トレーニング室を利用するには、運動指導員による初回講習の受講が必要となります。

受講を希望する方は、予約制になりますので、高齢者介護課へ電話等でお申し出ください。

また、本年度から秩父市文化体育センターで発行した修了証(ピンク色)をお持ちの方も利用可能になりました。ご利用の際は窓口で修了証をご提示ください。

対象 市内在住で40歳以上の方
申・問 高齢者介護課 ☎ 25-5205

【初回講習日程表】

とき	実施時間
6月23日(金)	13:30~15:30
7月12日(水)	9:30~11:30
8月25日(金)	13:30~15:30
9月20日(水)	9:30~11:30
10月20日(金)	13:30~15:30
11月1日(水)	9:30~11:30
12月8日(金)	13:30~15:30
1月17日(水)	9:30~11:30
2月2日(金)	13:30~15:30
3月13日(水)	9:30~11:30

4 障がい者向け保養施設 「埼玉県伊豆潮風館」利用案内

施設名 埼玉県伊豆潮風館(静岡県伊東市富戸字先原1317-89) 申込期間 【障がい者およびその家族】利用予定の6か月前の月の初日から【それ以外の65歳以上の高齢者や一般県民】利用予定の3か月前の月の初日から

宿泊料金 (1泊) 障がい者大人2,100円、小学生1,500円、高齢者3,900円、一般県民大人4,700円、小学生3,000円

※入湯税(1泊1人150円)および食事料金が別途必要です。
※重度障がい者の介護者は、1人につき2人まで障がい者料金が適用されます。

※障がい者2人以上を含む20人以上の障がい団体は、県内各地から大型福祉バス(車いす用リフト、トイレ付き37人乗り)による送迎を無料で利用できます。高速道路料金などは実費負担となります。

申・問 または FAX 等
埼玉県伊豆潮風館
☎ 0557-11504
FAX 0557-13436



広告

広告

**5 小児慢性特定疾病医療費支給
継続申請の受付を開始します**

とき 6月12日(月)～7月28日(金)
(土・日・祝日は除く)

対象 現在受給者証をお持ちで引き続き治療が必要な20歳未満の方の保護者

※お持ちの受給者証に記載の住所へ必要な書類が郵送されます。

申・閩秩父保健所 ☎22-3824

**6 秩父地域
自殺予防フォーラム
配信延長!**



心身の疲れを癒やし、健康を保つためには睡眠は大切です。テレビやラジオ等でも幅広く活躍される精神科医 名越康文氏による、質のよい睡眠を取るための生活習慣についてのお話です。ぜひご視聴ください。

検索方法 市HP「秩父地域自殺予防フォーラム」のお知らせからアクセス、またはQRコードから視聴できます。

視聴期間 7月31日(月)午後11時59分まで

内容 講演会「ストレス時代のセルフケア〜良い睡眠でこことからだを整える〜」

講師 名越 康文先生(精神科医)

閩秩父保健センター ☎22-0648

7 6月20日から7月19日までは「ダメ。ゼッタイ。」普及運動実施週間です

大麻・覚醒剤・麻薬・危険ドラッグなどの薬物乱用は、個人の問題にとどまらず、社会全体に計り知れない危害をもたらします。薬物乱用は自分の人生だけでなく、家族や友人の人生までも狂わせてしまいます。「ちよつとなら…。」といった甘い考えは命取りです。薬物乱用は1回でも「ダメ。ゼッタイ。」

薬物乱用のない社会を実現するためには、県民の皆さんの薬物乱用防止に対する正しい理解が必要です。県では、「彩の国さいたま」ダメ。ゼッタイ。』普及運動」として薬物乱用防止を呼び掛ける街頭キャンペーンおよび薬物乱用防止を目的とする国連支援募金活動を実施します。

正しい知識を身に付け、薬物乱用を根絶しましょう。薬物でお困りの方は、ご相談ください。

閩秩父保健所 ☎22-3824

8 健康長寿歯科健診を受けましょう
お口の健康は全身の健康につながります。疾病予防、健康の維持増進のためにぜひ受診してください。

対象 昭和17年4月2日から昭和18年4月1日生まれの方または、

昭和22年4月2日から昭和23年4月1日生まれの方(昨年度75歳または80歳を迎えた方)で、後期高齢者医療被保険者証をお持ちの方

受診方法 対象の方には埼玉県後期高齢者医療広域連合から6月中旬に通知が送られます。

詳しくは通知をご確認ください。

実施期間 7月1日(土)～令和6年1月31日(水)

閩保険年金課 ☎25-5201
各総合支所市民福祉課

吉田 ☎72-6082

大滝 ☎55-0863

荒川 ☎54-2395



9 災害情報案内テレホンサービスの終りについて

災害時に情報提供を行っていたテレホンサービス(0180-99-4900)は、令和5年6月30日で終了します。7月1日からは、「ちちぶ安心・安全メール」配信サービス(秩父広域管内各市・町のHPより登録可能)および防災行政無線情報をご利用ください。

※災害時に119番通報等による電話での問い合わせはご遠慮ください。

閩秩父消防本部 ☎21-0119

広告

広告

募 集



10 測って学ぶ健康づくり教室 ～血管若返り編～

血圧・血管年齢の測定と、高血圧や動脈硬化予防に役立つ知識を学べる教室です。

とき ①7月7日(金)午後1時30分～3時
②7月11日(火)午前10時～11時30分
③7月20日(木)午後1時30分～3時

ところ ①影森公民館 ②大田公民館 ③尾田時公民館

※駐車場に限りがあります。公共交通機関の利用や、徒歩・自転車等での来場にご協力ください。

内容 血圧・血管年齢測定および高血圧・動脈硬化予防についての講話と運動の紹介

対象 秩父市民の方

定員 各30人

参加費 無料

※秩父市版健康マイレージ対象事業です。

申・問 6月19日(月)～30日(金)までに秩父保健センター(☎22-0664)へ



11 市民初心者 ソフトバレーボール教室

とき 7月16日(日) 午前9時30分～正午

ところ 文化体育センター第1アリーナ

内容 プレーの基礎、ルール説明、模擬試合等

対象 18歳以上の男女

参加費 300円(連盟会員無料)

定員 30人(先着順・定員になり次第締め切り)

申・問 ☑で秩父ソフトバレー連盟へ ☒ccbsvr@yahoo.co.jp

12 鉢形歴史研究会公開講座 「秩父廃寺録」

当研究会では、戦国期鉢形領を中心とした郷土史研究を進めています。今回は、秩父地方にかつてあった寺(廃寺)の調査報告会を開催します。

とき 7月2日(日)午後1時30分～4時

ところ 影森公民館

※駐車場に限りがあります。公共交通機関をご利用ください。

報告 「秩父廃寺録」堀口進午会員

定員 先着50人

参加費 無料(資料代200円)

問 鉢形歴史研究会事務局(富田) ☎090-1199619535

13 自衛官募集

●陸海空自衛官候補生(任期制自衛官)

受付期間 年間を通じて

応募資格 18歳以上33歳未満の男女(32歳一部条件あり)

問 自衛隊秩父地域事務所主任広報官(満木) ☎080-3431-0635

14 熊谷高等技術専門学校秩父分校 技能講習受講生募集

①秩父05 AutoCAD(機械系)発展

②秩父06 介護支援専門員試験準備講習(保健医療・福祉サービス分野)

③秩父07 Excel基礎

とき ①8月5日・19日 ②8月19日・26日、9月2日 ③8月26日、9月2日(いずれも土曜日) 各日午前9時～午後4時まで

※感染拡大防止のため、予定を変更する場合があります。☒をご確認ください。

ところ 熊谷高等技術専門学校 秩父分校

定員 ①③15人 ②20人

受講料 ①③2,000円 ②3,000円

テキスト代 ①3,168円 ②3,520円 ③2,200円

申・問 7月1日(土)～10日(月)まで往復はがきまたは☒で熊谷高等技術専門学校 秩父分校 ☎22-11948

広告

広告

15 敬老写真贈呈事業

米寿のお祝いとして今年度88歳を迎える方の写真を撮影し、見開きのフォトアルバムを贈呈します。撮影期間は9月～10月頃で調整し、申込者宅へ訪問して撮影します。※贈呈時期は年明けを予定。

ところ 撮影希望者の個人宅を訪問して撮影

対象 秩父市内在住の昭和10年4月2日～昭和11年4月1日生まれの方（病院・福祉施設に入院入所されている方は対象外）

費用 無料

用 7月10日(月)～31日(月)までに対象者本人もしくは家族が、☎またはFAX（指定の申込書）にて、申込書は社協HPからダウンロード可。

☎ 秩父市社会福祉協議会

22-1514 FAX 22-4815

16 令和5年度彩の国ボランティア体験プログラム

秩父市内の福祉施設等に協力いただき、ボランティア活動にはじめの一步を踏み出す方を支援します。活動の内容は、子ども施設での保育補助や高齢者・障がい者施設での利用者との交流、施設の清掃などメニューにより異なります。

ところ 市内福祉施設（子ども、高齢者、障がい者等）

対象 秩父市内在住の方

定員 メニュー（施設）により定員数の上限あり

参加費 無料

用 社協HPに詳細を掲載。また、秩父市社協窓口で広報誌を配布。
☎ 秩父市社会福祉協議会 22-1514 FAX 22-4815



17 「ミヤマスカシユリ」特別展示

武甲山資料館では、秩父太平洋セメント(株)のご協力をいただき、「ミヤマスカシユリ」を特別展示します。武甲山で発見された野生のユリで、県のレッドデータブックの絶滅危惧種に指定されている希少な植物です。

とき 7月上旬から約2週間

※開花状況により変更しますので、お問い合わせください。

開館時間 午前9時～午後4時

入館料 一般210円

小中学生100円

☎ 武甲山資料館（火曜日休館） 22-7555



ミヤマスカシユリ

18 第26回秩父保健センターまつり

とき 7月30日(日)午後1時～4時30分

ところ 歴史文化伝承館（2階ホール、1階研修室等）

定員 100人

内容 講演「『食べる』ことは『生きる』こと」からだと心を健康に」(講師は医師、歯科医師、薬剤師、各20分計1時間程度)、健康度チェック(講演を聴講された方のみ)、パネル展示等

用 6月19日(月)から、☎で保健センターへ。定員になり次第締め切り。
☎ 秩父保健センター 22-1064

19 秩父市環境市民会議 第1回環境セミナー 演題「環境変化と生きもの」

とき 7月1日(土)午後2時講演開始(70分) 午後1時30分から受け付け

ところ 市民会館けやきフォーラム

講師 町田和彦氏(NPO法人秩父の環境を考える会理事長)

定員 60人程度

参加費 無料

用 ☎または☒で秩父市環境市民会議事務局長(岩田) ☎080-18883-18670

☒simin-iwata.20@docomo.ne.jp

土砂堆積110番

不審な堆積を見つけたら!!

☎25-5202まで

(秩父市役所生活衛生課:直通)

休日・祝日は、22-2211(市役所警備員室)

通報者の秘密は守られますので、安心して情報をお寄せください!!

広告

20 秩父市・豊島区 スポーツ交流フレイ射撃大会

とき 7月2日(日)午前8時射撃開始(午前7時30分受け付け)
ところ 東松山百穴射撃場
種目 トランプ射撃 スキート射撃 各100個撃ち

参加資格 市内在住・在勤の方で散弾銃を所持している方
参加費 8,000円(クレード、保険料を含む)
賞典 優勝・参加賞

定員 トランプ・スキート各20人 定員になり次第締め切り
問い合わせ 射撃協会理事 長島 051-0532

21 早起きソフトテニス教室

とき 7月8日～8月6日までの毎週土・日曜日、午前6時30分～8時(全8回) 予備日含む
ところ 羊山テニスコート

対象 小学生以上(一般の初心者、親子参加、経験者歓迎)
参加費 1,000円(保険料ほか)
定員 50人

申し込み 羊山テニスコートにて、20分前に受け付け開始。参加費を添えて申し込みください。
問い合わせ ソフトテニス連盟 080-2067-5891

松島 080-1132-7523

22 市民弓道教室

誰でも楽しみながら弓が引けるようになります。体験をしてみませんか。
とき 7月25日(火)～8月25日(金)までの火・金曜日(全9回)
午後6時～8時(初回は午後5時30分集合受け付け)

対象 秩父市第1弓道場(初心者歓迎)
定員 30人程度
参加費 2,000円(保険料・テキスト代ほか)

道具 弓道連盟で用意しますが、お持ちの方は持参してください。
申し込み 7月5日(水)までに秩父市弓道連盟 福島 022-5177

23 秩父地区文化財保護協会 ・古秩父湾作業部会企画 「古秩父湾フォトコンテスト」巡回展

とき 6月13日(火)～7月2日(日) 午前9時～午後9時
ところ 歴史文化伝承館1階交流フロア

内容 令和4年12月から令和5年3月まで募集をした「古秩父湾フォトコンテスト」にて優秀賞を獲得した作品の巡回展示を行います。
参加費 無料
問い合わせ 文化財保護課 022-2481

24 教科書展示会を開催します

とき 6月14日(水)～27日(火) (平日午前10時～午後5時 休日午前10時～午後3時)
ところ 歴史文化伝承館2階会議室

問い合わせ 教育研究所 022-2446

25 みどりの村

①ウマとのふれあいコーナー 木曾馬のケイちゃんとの乗馬体験を楽しんでください。
②そば打ち体験 小鹿野町奈倉地域で栽培したそば粉を使って、そば打ちをしてみませんか。地元の講師が教えます。

とき ①7月9日(日)午前10時～午後3時 ②7月16日(日)午前10時～正午
ところ ①みどりの村内 ②みどりの村若者センター実習室

対象 ①小学生以上
定員 ①なし ②10人
参加費 ①乗馬体験1人500円 ②1人1,000円

申し込み ①不要 ②6月30日(金)までに往復はがきにイベント名、参加者全員の住所、氏名、連絡先、年齢を記入の上、左記へ。
※参加者多数の場合は抽選。

問い合わせ 鹿野 27-75-3441
〒368-0101 小鹿野町下小

26 スマホ教室・スマホなんでも相談会(無料)

スマホ教室(60歳以上の方) ※申し込み必要
3日間の講習で、LINEや地図アプリ、安全なスマホの使い方などを学びます。
対象 3日間を通じて参加できる方

定員 20人(募集人数を超えた場合は抽選)
申し込み 6月26日(月)まで
スマホなんでも相談会(年齢制限なし) ※申し込み不要

スマホ(パソコン・タブレットも可)に関することならどんなことでも相談できます。スマホ教室に参加された方も大歓迎!
※スマホやパソコン・タブレットは、各自でご持参ください。

問い合わせ 改革推進課 022-2202

とき	ところ	スマホ教室(3日間の講習) ※申し込み必要	スマホなんでも相談会 ※申し込み不要
7月5日(水) // 12日(水) // 19日(水)	吉田農村環境改善センター(やまなみ会館)会議室(下吉田6557-1)	午前10時～正午	午後2時～4時
とき	ところ	スマホなんでも相談会 ※申し込み不要	
7月7日(金) // 14日(金) // 21日(金)	本庁舎2階(市民会館2階)会議室2	午前10時～正午 午後2時～4時	

27 令和5年度ひきこもり相談事業

〇ひきこもり専門相談（公認心理師）

とき 原則奇数月の第1火曜日（変更日あり）午後1時30分～3時

〇ひきこもり家族ミーティング（公認心理師）

とき 原則奇数月の第3水曜日（変更日あり）午後1時～3時30分

28 埼玉県 県民の森の催し



①癒しの森林散策

②親子で作ろう「森のバスケット」ー埼玉の木と森大研究!!（木育・森育キャラバン）

③夏夜の野生動物観察会

とき ①7月16日(日)午前10時～午後2時②7月22日(土)午前10時～午後3時③7月29日(土)午後5時～8時

ところ ①②③埼玉県県民の森

対象 ①③小学生以上②5歳以上（小学生以下は保護者同伴、服装 森の散策に適した服装）

定員 ①③10人②30人

申込期限 ①7月9日(日)②7月16日(日)③7月23日(日)

参加費 ①1人500円②1人1,000円③1人800円

申・ 閩埼玉県県民の森 23-8340

29 NPOハート秩父による第5回 スマホ&エフセル教室受講生募集 障がい者が教える皆さんのためのスマホ&パソコン教室

とき 7月7日～7月28日の毎週金曜日 午前10時～正午（全4回）

ところ 秩父市ふれあいセンター

定員 7人

参加費 5,000円（教材費含む）

閩NPOハート秩父 今井・中畝 ☎25-11026

30 令和5年秋巡業大相撲秩父場所

大相撲秩父場所を4年ぶりに開催いたします。本場所さながらの迫力ある取り組みや朝稽古などお見逃しなく！

とき 10月11日(水)午前9時～午後3時

ところ 秩父市文化体育センター

定員 約2,500人

入場料 タマリ席S（記念座布団付）15,000円、2階B席5,000円（1人分）、飲食土産セット4,000円

チケット先行販売日 7月2日(日) 矢尾百貨店5階矢尾トラベルサロン（直接販売のみ）

閩大相撲秩父場所実行委員会（平日午前10時～午後3時） ☎0120-1158-200

31 秩父4ダム 探検隊が往く！



とき 7月22日(土)

ところ 二瀬ダム・合角ダム・浦山ダム・滝沢ダム

対象 小学生とその保護者

定員 30人程度

参加費 無料（抽選）

閩6月12日(月)～23日(金)に左記☒へ ☒JWA_arakawa@water.go.jp 閩水資源機構 荒川ダム総合管理所 ☎23-1431

32 「ウェルビーイングな 家庭・地域・学校をつくる」 中島晴美校長講演会

とき 6月17日(土)午後2時～3時30分

ところ 横瀬町民会館2階大会議室

入場料 無料（予約不要）

主催 秩父子育て応援団

閩☎090-4180-3893（向井）

33 村山直儀絵画展

とき 6月16日(金)～7月26日(水)

ところ かみいしギャラリーレストラントラゲット内（駐車場有り）

閩☎090-3220-1155（色川）



34 ちちぶオペラ公演 「オペラを繋ぐ2代に向けて」

とき 8月20日(日)午後2時～

ところ 秩父宮記念市民会館大ホールフオレストア

定員 840人

参加費 S席6,000円、A席5,000円、自由席（2階席）4,000円

閩秩父楽器サービス ☎24-6791 秩父宮記念市民会館 ☎24-6000 矢尾トラベル ☎22-6445

閩ちちぶオペラ事務局 ☎090-3331-3297

35 秩父ミュージズパーク ホタル観賞の夕べ

ホタルの生態を学び、園内の沢辺に自然発生するホタルの群れが飛ぶ様子を観賞します。

とき 7月1日(土)午後6時30分

ところ 秩父ミュージズパークパルテノン

対象 小学生とその保護者

参加費 無料（当日受け付け）

閩秩父ミュージズパーク 管理事務所 ☎25-1315



はなびらのひとひらづつのゆくへかな
 大野原 黒沢 一登
 荒川の鮎の遡上か瀬の光り
 荒川白久 濱仲 正
 雨上がる庭の五葉の若みどり
 小 柱 設楽 悦子
 筍の大地の匂い和む膳
 堀 切 富田 家司
 春満月涙に霞む通夜帰り
 桜木町 木村 一枝
 オカリナの音に誘われ春の宵
 下影森 江田千枝子
 芝桜の丘故郷ナンパー手を振りて
 大畑町 伊藤ナミエ
 白内障手術の帰途や風光る
 吉田久長 齋藤 大仙
 つばめ来ることの嬉しき今朝の晴れ
 上 町 濱田 愛子
 獨り身のする事も無く朧月
 野坂町 浅見 和子

〔評〕 黒沢さんの句、俳句で花と言えば桜(花弁も季語)、これを知らなくても読めば桜を想像する。花弁の行方を追う作者の静かな時間が流れる。濱仲さん、鮎は夏の季語、黒光りしている瀬を見た瞬間、鮎の遡上であると確信した力強い一句。設楽さん、若緑が季語で、蠟燭のように立つ松の新芽のこと。晩春の日差しは新芽の美しさを際立たせる。富田さん、筍を掘るのは素人にとって骨の折れる事、掘り上げた「大地の匂い」を分ち合い、箸が進む。木村さん、哀しく切ない気持ちに詠み、この夜の美しい春満月を忘れることはないだろう。江田さん、やわらかなオカリナの音色と、少し甘酸っぱい雰囲気を持つ「春の宵」が似合う。伊藤さん、美しい芝桜を見に行ったことで故郷と繋がることのできた喜びを表現。齋藤さん、「風光る」は陽光が強くなる春に、吹く風も輝くように見えるという季語。手術後の帰り道、全身で生気に満ちた息吹を感じ、安堵する。濱田さん、つばめが来る喜びを「今朝の晴れ」で表現。浅見さん、朧に霞む月を見てさまざまなこと思いを馳せる。

※次回7月号は短歌を掲載します
 俳句、短歌の応募は、住所・お名前(ふりがな)を明記の上、必ず通常はがきで広報広聴課までお送りください。1通に2句または2首まで、各一通までです。
 俳句 6月末締め切り↓8月号に掲載します。
 短歌 7月末締め切り↓9月号に掲載します。

図書館だより

※図書館休館日は「くらしのカレンダー」をご覧ください。

大滝分館蔵書点検のお知らせ

6月27日(火)
 大滝分館は蔵書点検に伴い上記日程で休館となります。その間の資料の返却は、事務室までお持ちください。ご協力をお願いします。

秩父図書館の催しもの

●親子でたのしむ絵本とわらべうた (約20分)

とき 6月28日(水)、7月12日(水) 午前11時開始
 ところ 2階視聴覚室
 終了後、午後1時まで「フリータイム」として会場を開放します。
 対象 0～3歳のお子さんとその保護者
 6月28日(水) わらべうた「ちっちここへとまれ」 ほか
 7月12日(水) わらべうた「ぼうずぼうず」 ほか

◎保健センターの4か月児健診で配布した「絵本の引換券」をお持ちの方は、「母子手帳」と一緒にお持ちください。

○わくわくえほんタイム (約30分)

とき 7月1日(土)・15日(土) 午後2時開始
 ところ 2階視聴覚室
 対象 幼児から小学生の児童
 7月1日(土) 絵本「はちうえはぼくにまかせて」 ほか
 7月15日(土) 絵本「むしをたべるくさ」 ほか

○おはなし会 (約30分)

とき 6月24日(土)、7月8日(土) 午後2時開始
 ところ 2階視聴覚室
 対象 4歳以上の幼児から小学生の児童
 6月24日(土) おはなし「ぼくにげちゃうよ」ブラウン作 ほか
 7月8日(土) おはなし「ねずみのすもう」日本の昔話 ほか

※○印のイベント参加者には、こどもどくしょポイントカードにスタンプを押します。なお、「セカンドブックスタート絵本の引換券」をお持ちの方は、イベント終了後に受け付けをしますので、引換券をお持ちください。
 ※プログラムは変更となる場合があります。

移動図書館車の巡回予定

●栃本会館付近待避所 6月23日(金) 午後1時30分～1時50分
 ●下栃本 6月23日(金) 午後2時～2時20分
 ◎天候等により、巡回できない場合があります。
 ◎利用カードがない方はその場で発行しますので、身分証明書をお持ちください。

※秩父図書館の最新情報はQRをご覧ください。右のQRコードを読み取るとHPにアクセスできます。



休日急患当番医

●秩父都市医師会

【休日急患対応】

まずは休日診療所または在宅当番医療機関に必ず電話で確認の上受診してください。

【救急告示医療機関】

重症救急患者優先のため、軽症と思われる場合にはお待ちいただくことがあります。

秩父都市医師会休日診療所 【診療時間：午前9時～午後5時】		在宅当番医療機関 【診療時間：午前9時～午後6時】		【診療時間：午前8時30分～翌日午前8時30分】 ※午後6時以降は必ず電話で確認の上受診してください	
6月11日	休日診療所(内・小) 熊木町 ☎23-8561 【受付終了時間】 午後4時30分	6月11日	小鹿野中央病院(内) 小鹿野町 ☎75-2332	6月11日	皆野病院 皆野町 ☎62-6300
18日		18日	大谷津医院(内・小) 阿保町 ☎22-6329	18日	
25日		25日	小鹿野中央病院(内) 小鹿野町 ☎75-2332	25日	秩父市立病院 桜木町 ☎23-0611
7月2日		7月2日	健生堂医院(内・外) 東町 ☎22-0270	7月2日	
9日		9日	小鹿野中央病院(内) 小鹿野町 ☎75-2332	9日	皆野病院 皆野町 ☎62-6300
16日		16日	金子医院(内) 皆野町 ☎62-0039	16日	秩父市立病院 桜木町 ☎23-0611
17日		17日	長瀬医新クリニック(内) 長瀬町 ☎66-1000	17日	皆野病院 皆野町 ☎62-6300

※平日、休日の救急医療体制については秩父都市医師会のHPでもご確認いただけます。

※医療機関の都合で変更になることがあります。秩父消防本部(☎21-0119)にご確認ください。

平日夜間急患対応

平日夜間小児初期急患対応

土曜夜間急患対応

午後6時以降は必ず電話で確認の上受診してください		【診療時間：午後7時30分～10時】祝日は行いません 必ず電話で確認の上受診してください		午後6時以降は必ず電話で確認の上受診してください (一般、小児共通)	
月曜	皆野病院 皆野町 ☎62-6300	月曜	あらいクリニック 本町 ☎25-2711	6月10日	秩父市立病院
火曜	秩父市立病院 桜木町 ☎23-0611	火曜	秩父市立病院 桜木町 ☎23-0611	17日	皆野病院
水曜	秩父病院 和泉町 ☎22-3022	水曜	秩父病院 和泉町 ☎22-3022	24日	秩父市立病院
木曜	秩父市立病院 桜木町 ☎23-0611 ※6/22は 皆野病院(皆野町 ☎62-6300)	木曜	秩父市立病院 桜木町 ☎23-0611 ※6/22は 皆野病院(皆野町 ☎62-6300)	7月1日	皆野病院
金曜	秩父市立病院 桜木町 ☎23-0611	金曜	秩父市立病院 桜木町 ☎23-0611	8日	秩父市立病院
				15日	皆野病院

●秩父都市歯科医師会

【初期救急医療】応急処置

当番歯科医療機関 【診療時間：午前10時～午後1時】	
7月17日	野上歯科医院 長瀬町 ☎66-3418

※診療費用は通常の保険診療扱いとなるため、保険証をご持参ください。
※必ず電話で確認の上受診してください。

新型コロナウイルス感染症かも？と不安な時の医療機関の受診について

発熱や倦怠感など新型コロナウイルス感染症のような不安な症状がある場合は、かかりつけ医や近隣の医療機関に事前に電話で相談し、医師の判断に従って受診してください。

どこの医療機関を受診するべきか分からない場合や受診先の確認については【埼玉県コロナ総合相談センター】☎0570-783-770(24時間 年中無休)、FAX050-8887-9553(聴覚障がいのある方向け)へ相談してください。

埼玉県指定 診療・検査医療機関検索システム

「埼玉県指定 診療・検査医療機関」とは、埼玉県内の医療機関で新型コロナウイルスとインフルエンザ両方の診療・検査を行うことができる医療機関です。埼玉県が医療機関を指定しHPで公表しています。
発熱した時にどの医療機関に相談するか迷ったら、この検索システムで近隣の医療機関をご確認ください。



埼玉県の救急電話相談

お医者さんに行くべきか迷ったら、まず相談！

埼玉県の救急電話相談は、24時間年中無休で対応しています。突然のけが・体調不良などのときに、家庭での対処方法や、すぐに受診するべきかを相談できます。医師や看護師等が相談員となり、アドバイスしてくれます。

電話番号 #7119 (シャープ7119番)

または 048-824-4199

※ダイヤル回線、IP電話、PHS、都県境の地域でご利用の場合

【利用上のご注意】

埼玉県救急電話相談は医療行為ではなく、電話でのアドバイスにより、相談者の判断の参考としていただくものです。あらかじめご理解の上、ご利用ください。

埼玉県精神科救急情報センター

夜間・休日において、精神疾患を有する方やその家族などから緊急的な精神医療相談を電話で受け付けます。

電話番号 048-723-8699
(VPO-キョーキョー)

※発信番号を通知して電話してください。

受付時間 平日(月～金曜)：午後5時～翌午前8時30分

休日(土曜・日曜・祝日)：午前8時30分～翌午前8時30分

※平日(月～金曜、祝日を除く)午前8時30分～午後5時までのご相談は秩父保健所(0494-22-3824)にご連絡ください。

ほけんセンターだより

知っていますか？ 糖尿病

「健康ちちぶ21」では、『健康長寿 秩父』の実現に向けて施策指標を定め具体的な取り組みを推進しています。今回は「糖尿病編」です。

糖尿病は血糖値が高い状態が続く病気です。秩父市では、約1割の方が健診で高血糖を指摘されています。

初期の頃は自覚症状がほとんどありません。血糖値が何年間も高いままで放置されると、血管が傷つき、将来的に心臓病や失明、腎不全、足の切断などといった、より重い病気（糖尿病の慢性合併症）につながります。

健診は自身の血糖値を知る良い機会です！ 年に1回は健診を受けて血糖値をチェックし、早期発見・コントロールしていきましょう！

施策指標	現状（平成30年度）	令和5年度の目標
血糖コントロール指標におけるコントロール不良者の割合の減少	0.9%	0.6%

令和5年3月7日(火)「知って得する健康講座 糖尿病について」を歴史文化伝承館にて開催しました。

講師は水野医院 水野究紀 先生です。

とても楽しく学べる講演です。ぜひご視聴ください！！

<https://youtu.be/Gb9uE4SGKN8>



9価子宮頸がん予防ワクチンが 定期接種に追加されました

子宮頸がん予防ワクチンは、2価ワクチン、4価ワクチンの2種類でしたが、令和5年4月1日から9価ワクチン（シルガード9）が予防接種法に基づく定期接種に追加されました。

対象 定期接種：小学6年生～高校1年生相当の女子 **キャッチアップ接種：**平成9年4月2日～平成19年4月1日生まれの女性で子宮頸がん予防ワクチン接種を完了していない方（全3回）

接種回数 通常は3回接種ですが、9価ワクチンの場合は1回目を接種した年齢により接種回数が異なります。

個別通知 平成9年4月2日生まれ～中学1年生の方は通知をしています。小学6年生は令和6年3月中旬頃に通知する予定です。

子育て世代包括支援センター

こい 語彙爆発

「語彙爆発」という言葉をご存じですか？「爆発」なんて物騒な感じがしますが、主に1歳半～2歳で急速に語彙の増える時期が俗にそう呼ばれます。この時期に見聞きした言葉はどんどん吸収していくので、使ってほしくない言葉を面白がって言うようになるのもこのタイミングです。大人が過敏に反応するとさらに面白がって繰り返し使うので、言ってほしくない言葉は知らんぷりしていると自然と使わなくなります。しかし、人を傷つけるような言葉はきちんと注意する必要があります。現代は子どもが触れる情報の量も種類も増えているので、適切な接し方で健やかな言葉の成長を見守りたいですね。

Information

詳細はこちら



健康
カレンダー



秩父市
HP



ママ、パパ応援

子育て支援アプリ
ちちぶっこ



献血とき



7月16日(日) 10:00～11:45 秩父神社
13:00～16:00 (一般社団法人秩父青年会議所)

※変更もありますので事前に確認をお願いします。

ところ（主催団体）



6・7月の無料相談室

！都合により中止となる場合があります

市民生活課の無料相談 問☎26-1133(消費生活(多重債務)は☎25-5200)

相談名	とき・ところ	相談名	とき・ところ
消費生活(多重債務)	月～金曜 9時～12時・13時～16時 秩父市役所	市 民	毎月第2・4木曜 13時～16時
法 律	7月4日(火)・20日(木)10時～15時 ※☎で要予約 6月20日(火)9時から受付、各日先着10人 秩父市役所	行 政 手 続	6月13日(火)、7月11日(火) 13時～15時
人 権	毎月第2・4水曜 13時～16時 秩父市役所	登 記	6月21日(火)、7月19日(火) 13時～15時
	6月21日(火) 13時～16時 荒川総合支所	税 務	7月3日(月) 10時～12時
	7月19日(火) 13時～16時 吉田総合支所(振興会館)	労 働・年 金	7月14日(金) 13時～15時
行 政 ※時間は いずれも 13時～15時	6月19日(月)、7月24日(月) 秩父市役所	女 性	6月27日(火)、7月25日(火) 13時～15時
	7月3日(月) 吉田総合支所(振興会館)	不 動 産	6月23日(金)、7月28日(金) 10時～12時・13時～15時 ※☎で要予約☎24-1774埼玉県宅建協会秩父支部事務局へ
	6月26日(月)、7月24日(月) 大滝総合支所	建 築	7月21日(金) 10時～12時※☎等で要予約 ☎080-5418-2408埼玉県建築士事務所協会秩父支部へ
	6月12日(月)、7月10日(月) 荒川総合支所		

※相談日が祝日の場合はお休みです。

相談名	相談日・内容・問い合わせ	相談名	相談日・内容・問い合わせ
子 育 て	月～金曜 9時～16時 秩父市子育て支援センター(下郷児童館1階)☎24-1712	公 証 相 談	月～金曜 9時～17時 ※☎で要予約 場秩父公証役場
子どもについての心配ごと	月～金曜 8時30分～17時15分 家庭児童相談室(子育て支援課)下郷児童館2階☎26-6535	内 職	月～金曜 9時～16時 場ジョブプラザちび
DVについて	月～金曜 8時30分～17時15分 社会福祉課☎25-5204 ※吉田・大滝・荒川総合支所市民福祉課でも実施	職 業	月～金曜 9時～17時 場ジョブプラザちび
生活困窮者への支援について	月～金曜 9時～17時 フレンドリー(カナの会)☎26-7102 ☎62-5613	中小企業向けよろず相談	埼玉県信用保証協会による融資相談(☎で要予約) 場先端技術推進課
知的障がい者・障がい児について	月～金曜 9時～17時 フレンドリー(清心会)☎21-7171 ☎24-9963	労働相談	月～金曜 9時～17時(受付:16時30分まで)
精神障がい者について	月～土曜 9時～17時 ※祝日も開催 生活支援センター「アクセス」☎24-1025 ☎24-1026	シニアのための就職相談	6/21(火)、7/5(水)・26(木)10時～ 場秩父勤労者福祉センター(国道140号沿い、秩父第一小前) 定5人(1人45分、☎で要予約)
障がい者の就労・生活	月～金曜 9時～17時 秩父障がい者就労支援センター「キャップ」☎21-7171 ☎24-9963	無 料 相 談 会 (若者自立就労支援事業)	深谷若者サポートステーション 予約専用受付ダイヤル ☎048-577-4727 就労に不安や悩みを持つ若者(15歳～49歳) ※1人60分、☎で要予約
いじめ・不登校等	月～金曜 9時～12時・13時～17時 教育相談室 ☎26-6321 ※市☎からメール相談可		
ひきこもりについて	月～金曜 8時30分～17時15分 秩父保健センター☎22-0648 吉田保健センター☎77-1112 大滝保健センター☎55-0102 荒川保健センター☎54-2231		
人 権	月～金曜 8時30分～17時15分 火曜(第5週を除く) 9時～16時 (人権擁護委員による相談) さいたま地方務局 秩父支局☎22-0827		

※相談日が祝日の場合はお休みです。

〇〇を手話でやってみた!

QRで手話を動画で見られます。

「昨日から雨が降り続いています」



顔の横に立てた右手人さし指を後ろに向けて倒します。

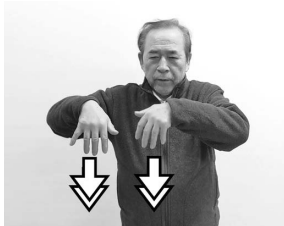

両手の指を広げて下に向け、上から下へ下ろします。

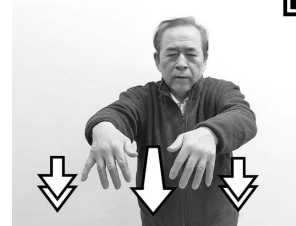

同じ表現を前に進めながら繰り返します。

くらしのカレンダー

6月の納税

☎納税課 ☎22-2210

納期限
6/30(金)

●市・県民税

第1期

納期限内の納付にご協力をお願いします。
口座振替をご利用の方は、納期限の日に振り替えますので預貯金の残高をご確認ください。



日	月	火	水	木	金	土
6/4 休館：大滝	5 秩父 税務相談 吉田 行政相談 休館：秩父 荒川 吉田	6 秩父 法律相談 市民会館休館	7 プレママ&産後ママのリフレッシュ教室	8 夜間窓口 秩父 市民相談	9 ママサロン(下郷児童館内) 秩父 労働・年金相談	10 休館：大滝
11 休館：大滝	12 荒川 行政相談 休館：秩父 荒川 吉田	13 秩父 行政手続相談 市民会館休館	14 4か月児健康診査 ママサロン(皆野町) 秩父 人権相談	15 3歳児健康診査 秩父 法律相談	16 ママサロン(横瀬児童館) 休館：秩父	17 休館：大滝
18 休館：大滝	19 秩父 行政相談 休館：秩父 荒川 吉田	20 市民会館休館	21 10か月児健康診査 ママサロン(横瀬児童館) 秩父 登記相談 荒川 人権相談	22 夜間窓口 1歳6か月児健康診査 秩父 市民相談	23 乳・子宮頸がん検診 ママサロン(下郷児童館内) 秩父 不動産相談	24 休館：大滝
25 最終日曜 窓 口 休館：大滝	26 大滝 行政相談 休館：秩父 荒川 吉田	27 秩父 女性相談 休館：大滝 市民会館休館	28 1歳6か月からのあそびの教室 秩父 人権相談	29 赤ちゃんのあそびの教室	30 育児相談 ママサロン(横瀬児童館)	7/1 休館：大滝
2 マタニティ 育児体験教室 休館：大滝	3 秩父 税務相談 吉田 行政相談 休館：秩父 荒川 吉田	4 秩父 法律相談 市民会館休館	5 4か月児健康診査	6 3歳児健康診査	7 ママサロン(長瀬町)	8 胃・乳・子宮 頸がん検診 休館：大滝
9 休館：大滝	10 荒川 行政相談 休館：秩父 荒川 吉田	11 秩父 行政手続相談 市民会館休館	12 10か月児健康診査 ママサロン(小鹿野町) 秩父 人権相談	13 夜間窓口 1歳6か月児健康診査 秩父 市民相談	14 ママサロン(下郷児童館内) 秩父 労働・年金相談	15 休館：大滝

平日夜間窓口

(午後5時15分～7時15分)(第2・4木曜日) (午前8時30分～正午、午後1時～5時)

市民課 ☎22-5348 (市役所本庁舎1階1番)

- 戸籍の届書預かり ●戸籍謄本、住民票の写しの発行
- 火葬許可証等の発行 ●印鑑登録、印鑑証明書の発行
- 転入・転出・転居届等の受け付け(マイナンバーカード等の処理を含む)
- パスポート(旅券)交付業務(最終日曜窓口では午前9時～正午、午後1時～4時30分)

保険年金課 ☎25-5201 (市役所本庁舎1階2番)

- 国民健康保険、国民年金、高齢者医療等に関する業務

保育子ども課 ☎25-5206 (市役所本庁舎1階4番)

- 保育所、児童手当、子育て支援に関する業務

納税課 ☎22-2210 (市役所本庁舎1階13番)

- 納税と納税相談の受け付け ●納税証明書の発行

土・日・祝日(午前9時～正午、午後1時～4時)

☎22-2211(代表) (市役所本庁舎1階総合案内カウンター)

- 戸籍の届書の預かり ●火葬許可証等の発行

保健センターの催し・健診など(1段目)

- P.21「ほけんセンターだより」や、3月号市報と併せて配布した「秩父市健康カレンダー」もご覧ください。

市民生活課の無料相談室(2段目)

- 秩父 市役所本庁舎2階 吉田 吉田総合支所
- 大滝 大滝総合支所 荒川 荒川総合支所
- 問 市民生活課 ☎26-1133

- その他の相談はP.22「無料相談室」をご覧ください。

図書館休館日

- 秩父 秩父図書館 吉田 吉田分館
- 大滝 大滝分館 荒川 荒川図書館

- P.19「図書館だより」もご覧ください。

市民会館休館日

※業務の一部について、処理できない場合があります。詳細はお問い合わせください。

わが家のアイドル



くろさわ はると
黒沢 悠斗 くん
「ももし〜!
パパの真似がだいすき!!」



おおの たかあき
大野 隆明 くん
「どんどん
大きくなーれっ!!」



ねぎし ゆずな
根岸 柚奈 ちゃん
「お外遊び月」



はら あかり
原 明里 ちゃん
「歌とダンスが
大好きです♡」

1〜1歳半程度の子市内在住のお子さんの画像(500KB以上)を添付の上、件名に「わが家のアイドル」、本文に必要事項(住所・保護者の氏名・電話番号・お子さんの氏名(ふりがな)・性別・生年月日・コメント)を入力し、広報広聴課(koho@city.chichibu.lg.jp)までご応募ください。掲載される写真はHD・市役所内デジタルサイネージに掲載する場合があります。
※発行月により、白黒またはカラーとなります。掲載号は選べません。

2023年6月号

ちちぶトピックス



前田常作^{じょうさく}氏の絵画35点を寄贈いただきました

前田太郎ご夫妻様、前田貴子様から寄贈いただいた秩父札所34カ所と日本百観音の曼荼羅図の絵画は、7月6日(木)〜17日(月)(午前9時〜午後5時)の間、歴史文化伝承館1階歴史文化交流フロアで展示します。



今年も芝桜まつりを開催しました

4月14日から芝桜まつりが開催されました。今年は例年より暖かく、開花が早まりましたが、芝桜の丘は、家族連れの方やカメラを手にした方など、多くの人でにぎわいました。



今月の表紙

第19回秩父いってんべえウォーキング2Days

4月22日と23日の2日間、第19回秩父いってんべえウォーキング2Daysが開催されました。5〜19kmの全7コースで1855人の参加者が春の風を感じながら楽しんでいました。



秩父高校魅力化プロジェクトが本格始動!

高校魅力化コーディネーター(秩父市地域おこし協力隊)による秩父高校魅力化プロジェクトが本年4月に始動し、その一環として、地域の方々に講師としてお招きした地域探究学習「秩父を知る 分野別対話会」が5月11日に開催されました。

この市報は環境に配慮し古紙/リサイクル配合率70%以上の紙を使用しています。